京城日報　夕刊
六月七日（火）
京城府太平通一丁目　發行所　京城日報社

蓄音機各種新入荷
京城本町　村木時計店　電話本局四七一・四七二

緊急對策 …案作成 …ため 委員會を設ける

【東京電話】後藤農相はさきに事務官をして福島、新潟、岩手、兵庫の各縣下の息づまるやうな不況のドン底にあへぐ農村を調査せしめたが今日まで專ら議會の時局問題に熱中してゐたので一般農村經濟の改善に關する具體案研究をなす暇がなかつた、しかし議會も時局問題も六日の院内交渉で正式決定七日議會に提案の運びとなり一段落となつたので農相は六日午後前記調査員の報告を聽取するとゝもに直に關係事務局をして議會に提出される農村救濟に關する請願内容の研究および農村經濟の實態とこれに必要なる財源、例へば内容の貸付資金の方法、農家經濟復興等に必要なる方策等の應急的および根本的施策を徹底的に研究し、速かに實行すべく緊急對策を作成し直に具體的實行案を作らしむることゝなつた

農村救濟の請願 貴院も採擇せん 超黨的重大問題として

【東京電話】新潟、長野、秋田外十縣四百六十餘名町村の四村モラトリアム外二件の請願は六日午後から開かれた衆議院請願委員會に上程され熱意ある審議の結果一致で遂に採擇されたが貴族院でも同樣の請願を受けてゐるので七日本會議散會後午後に至り請願委員會を開き審議を進めることになつてゐる、超黨派的重大政治問題として衆議院請願委員會で採擇したものなので貴族院側も目下の農村窮狀に同情して審議してゐるのであるから一段と速かに滿場一致で採擇することゝなるであらう

農村窮乏打開策 穩健に進む 帝國農會の方針

【東京電話】未曾有の農業恐慌で農村窮乏打開の爲めの運動が全國的となり既に北信議員代表は之が運動を盛んに展開させつゝあるが帝國農會は右運動に對する方針として穩健、着實、統制ある運動によつて目的貫徹を期すべく、此の際應急的救濟…

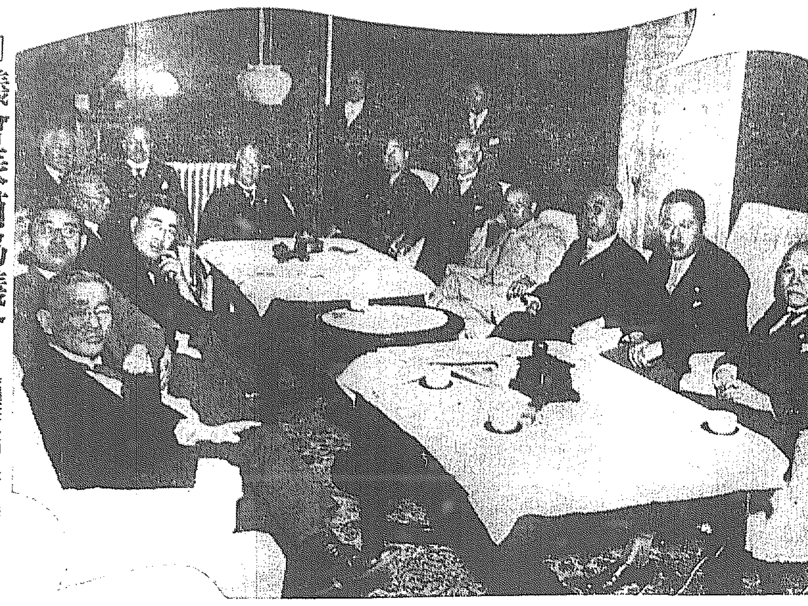

□議會振肅協議會　衆議院では四日本會議散會後午後六時より議長官舍に於て政民幹部、其の他第一控室の諸派氏、正副議長、書記官長等出席議會振肅の協議をなした、寫眞＝右より島田、山口、熊谷、小泉、濱田、久原、秋田、議長（中央）左手前より松田、清瀬、植原、頼母木、小山、森の諸氏

京日春秋

滿洲國の治安 秩序と承認

滿洲國の建設と關東軍及朝鮮軍の活動に依て、滿蒙一帶の秩序と治安とがほゞ保たれるに至つたのは誠に同慶に堪えない。しかし、所謂治安の維持も現在完全に保障されてゐるのは、鐵道沿線及び之に近き主要なる都邑に限られ、少しく奥地に進むと未だ不安に包まれてゐる地方が尠くない。

◇

元來、滿蒙の天地から全く匪賊の影を沒せしめることは至難事であつて、匪賊即匪賊といふ點から觀たら、一たび兵匪、匪賊が其の姿を消したとしても、軍隊に對する給與其他待遇上に缺くる所ある場合には、何時でも匪賊となる危險性を多分に有してゐるのである。此等の點は滿洲國内の行政が整備され、軍隊、警察方面に對する統制が行はれぬ限り其の根絶を期することは容易でない。殊に局地的に出沒する十名二十名の匪賊に至つては、恐らく、其の跡を絶つ機會は當分期待し得まいとさへ思はれる。

◇

然るに關東軍其他關係方面の觀察によると、匪賊討伐の狀況及び兵匪方面に付、今尚ほ集團的匪賊が跳梁してゐるとのことである。陸軍省の公表に依れば、關東軍の編組を改め若干の部隊を加ふるとのことであるが、此の新陣容は、近く匪賊の掃討を期してゐるものと察せられる。

◇

滿蒙の狀勢は、内地や朝鮮とは其の趣を異にするから、今假りに其の秩序と治安を完全に維持するとは何人の手を以てするも、不可能であらうが、交通運輸、通信等が支障なく行はれる程度に達せねば、國家が、一切の平和施設を企てることも、住民が安んじて生活を營むことも、出來ないわけであつて、產業開發の如き思ひもよらぬことである。

◇

斯くて内部的の統治組織と滿洲國としての體制が名實共に整つたとしたら、滿洲國承認問題の如きは、どこに遠慮する必要もなく、直に斷行し得る筈である。故に當局は此の際に於ける努力を先きにし、一日も早く滿洲國をして、外部から一指も染めさせ得ぬ狀態に到らしめんことを切望する。

顧維鈞の聲明

【北平六日發電】顧維鈞は六日正午左の聲明書を出した
東北の現狀は日本の壓迫に依り久しからずして名實共に中國より離脱し日本の支那本土侵略の策源地と化するであらう、全國朝野一致之に當らざれば中國は遂に滅亡の外なく亡國の禍は目前に迫つてゐる

リットン卿 青島を視察

【北平六日發電】國際調査團は最後の報告書作成地點決定に愼重な態度を執りつゝあるがリットン卿は日本の推薦した候補地青島を視察するに決し、七日午後五時津浦線で青島に急行することゝなつた

朝鮮に參政權を 實施の請願 政府に參考送附 衆議院請願委員會で

【東京電報】朝鮮に參政權施行並に其他繼續に關する件は六日の衆議院請願委員會で政友會の降旗氏から紹介されたが堀拓務政務次官は反對したので政府に參考送附となつた

顧の入國に關し 調査團に通達

【北平六日發電】我が代表部は六日正午調査團事務局に左の通達をなした
日本政府は顧維鈞氏が調査團に附隨して來滿することに異存なく歡迎する、但し日本も調査の範圍なりとの誤解に基かざる如く諒解を乞ふ

滯貨生糸問題 農林省原案可決 第七回糸價委員會

【東京電報】滯貨生糸政府買上案を附議決定すべき第七回糸價委員會は六日午後八時二十分より農相官邸に開會、後藤新農相を初め有馬、石黒兩次官、堀切、黒田兩大藏次官以下澁井日銀、兒玉正金の各委員出席、後藤會長より挨拶あり入江幹事より滯貨糸買上げに至るまでの經過を說明し、終つて會長より左の如く買上げに關する農林省原案を附議し二、三質問應答あり、議論一致可決し午後十時十八分散會した
一、横濱正金銀行及産業組合中央金庫が旭シルクとの間に締結したる糸價安定融資補償法に基く融資損失補償生糸買契約を解約する件
二、横濱正金及産業組合中央金庫の糸價安定融資補償法に基く融資損失補償生糸中農分未濟の分七千四百十一俵を政府へ一括賣却する件

滯糸買上げ 損失分擔額決定 融資銀行協議會開催

【東京電報】滯貨生糸買上げに伴ふ損失負擔、分擔額決定の爲めの融資銀行協議會は六日午後五時農相官邸に開會
一、融資銀行は政府の買上げに伴ふ損失補償額を處理法案による政府補償額を輕減する趣旨を以て新たに四百萬圓を負擔す
二、融資銀行は政府買上げ後におけるその負擔額と輕減する趣旨を以て三百五十萬圓を限度とし買上生糸保管料を負擔す
三、政府は前買生糸買上代交付を五年に分割、公債を以て交付されたし
四、銀行は平時糸價により生ずる金利を負擔す
を決定、午後八時二十分散會した

滿洲四頭政治統一の陸軍案の要點 都督には武藤大將有力

【東京電報】滿洲四頭政治の統一問題は内田滿鐵總裁の上京前に今期議會の閉會を待ち關係各省間で慎重審議の上決定速かに實現する方針であるが陸軍では滿蒙對策の全般に於ける國際關係を考慮し最近に於ける國際的方面の意向を參酌して新たに陸軍案を作成中である、その要點は
一、關東軍司令官たる陸軍武官をして在滿全機關を統轄せしめ之を都督又は總監の制度に改む
一、都督（總督）は軍事以外の事項に於て外務、拓務兩省の監督を受く
一、都督（總督）の下に親任官級の政務總監の如き文官を置き軍事以外の事項を處理せしむ
一、政務總監の如き機關の下に民政、外交、財政、鐵道、商業等の如き制度を設く
一、關東廳は縮小して關東州に關する事項のみを取扱ふ機關とし之を總監の下に一局とす、或は都督又は總監に屬する一地方機關とす
一、總領事等を以て總監の下に一局を編成し從來の任に當らしむ
一、滿鐵は都督直屬とし都督の意圖を實行する企業會社とす
であるが勿論最後的決定迄には紆餘曲折を免れぬ、陸軍側では右案における最高機關たる武官としてはその職の重要性上從來の如く大將級の人物を以て之に當るべく前の教育總監武藤信義大將の呼び聲が高い、又政務總監級の人物としては政黨色の薄い無色の人格、識見共に優秀なる東京市長永田秀次郎氏を望んでゐる、師團關東軍參謀長は新たに中將を任命することゝなるべく田代皖一郎少將が推されてゐる

紐育市場强調

【ニューヨーク六日發電】正金と旭シルク間の契約解除の報につき當地生糸業者は豫期してゐたとのことで市場は寄つきより調整で現物は一ポンド八仙乃至二十仙の値上りを見せた

糸價安定の法律案を 閣議で決める

【東京電報】政府は七日午前九時より首相官邸に閣議を開き
一、糸價安定融資補償法改正の件
一、糸價安定融資損失補償處理法案
に關し前日より農林、大藏兩省で立案せるものを正式決定することゝなつた、決定の上は後藤農相が參内伏奏して御裁可を仰ぐ筈で閣議は正午頃散會、同日農林、内務、大藏、商工等關係各省で急速に具體案を作成し、閣議で協議することゝなつた

獨逸總選擧 七月卅一日擧行

【ベルリン六日發電】ドイツ新議會總選擧は七月三十一日に擧行されることに決定發表された

補償法發動に依る損失負擔額内譯

【東京電報】六日の銀行側の決定と製糸家側の負擔增加無理由に依り補償法發動に依る損失負擔額内譯は左の如くである
政府負擔額四、四五〇萬圓（補償法に定むる額二千萬圓　新補償額一、五五〇萬圓）
製糸家負擔額　六、八五〇萬圓
銀行側負擔額　一、一〇〇萬圓

製糸家側損失 三百五十萬圓を新たに負擔

【東京電報】製糸家側は政府の要請により損失負擔額三百五十萬圓を負擔の外銀行側は十一ヶ年間の利子負擔を別に行ふことになつてゐる

政界肅正問題で上山氏の長廣舌 けふの貴族院本會議

【東京電報】七日の貴族院本會議は午前十時五分開會、荒木陸相の留任問題に對する聲明とも見るべき上山滿之進氏の論陣が人氣を呼んで傍聽者は極めて少い、議場の雰圍氣あつて後藤農相により
上山滿之進氏（同和）登壇今日の時局は一寸一段の力では到底收拾出來ないものがあり、殆ど手が大命を拜する狀態に至つたのであるがこれはまさに憲政の常道を外れてゐる、しかしこれまたやむを得ないことで私は一日も速く憲政の常道に復ることを希望してゐると述べてのち愈々本論に入る
明治維新の王政復古により新たなる二大則が決められた、その一は立憲政治による輿論の尊重であり、その二は徴兵制度による兵權の統一である、この二つは國民がかりそめにも忘れてはならないのであるが最近の實狀はどうか、この二つを退却する事實が形に現はれてきたことは遺憾とすべきものがある、これを今日の時局を大觀すれば政界の廓清、軍規肅正が最も眼前の急であり問題を解決するためにのみ出現した意味があると思ふ
として質問を下に開陳する
第一に政界について政府の所信を質したい、一例を擧ぐれば選擧干渉と投票買收の二大弊風を行ひしかも有爲有能のものを排除するのである、私は今日の選擧は全然腐敗であると信ずる
と喝破すれば議場は珍しく緊張する、上山氏はさらに論舌を進め
今日四、五百萬圓を持たなければ誰も政黨の總裁になれぬといふ狀態である、何と驚いた立憲政治ではないか
として利權問題から政黨の傀儡政策に進み
農村窮乏を更生に救濟出來ねば生糸の分擔問題に對する責任のなすり合ひはどうか、また議會浄化の如き些細な問題で、根本問題は他にあるとおもふ、かく見れば政黨の威信は全く地に墜ちた、かゝる政黨政治の中にあつて國民の思想善導等は到底望み得ない、政治は現實生活の中心である
思想惡化、世相不安の原因は政黨政治の腐敗による
とて政黨人の反省を促せば貴族院には珍しく拍手が起る上山氏さらに
と痛く政界の廓清問題を終へついで軍に關する軍規の振肅問題に入り往年における武家政治より始めて明治維新における兵權の確立を說き軍人に賜はりたる勅諭の要綱を朗讀して
現在軍人が政治に干與することほど越權行爲はない、このことは軍人に賜はつた御言葉により極めて明瞭である、五月十五日の不祥事件はまことに痛恨にたへない
と軍規振肅の要あることを述べ
この事件以後今や世をあげて不安の狀態を持續してゐる、擧國一致、針小棒大に流言が飛ばされて國民は極めて神經を尖らせてゐる政府は速やかに事件の眞相を發表しては如何
と要望し、さらに兩者間の要綱を披瀝して述べたのち
一、首相は閣僚を督勵して選擧肅清、軍規振肅の實を擧げられんことを望む
一、政黨領袖はひろく天下に對して過去を陳謝し將來を宣誓せよ
一、陸海軍大臣は勅諭を奉體し常に軍規の振肅に專念し軍人の本分を逸さゞるよう努力すべし
一、大臣の所見如何
一、匪賊頁入中に極左思想者ありや
一、軍部は昨秋來頻發せる事件の眞相を發表して人心の安定に資する意志ありや
かくて二時間にわたる長廣舌を終り降壇、これに對し

齋藤首相　御質問の趣旨は有難く拜聽いたしました各閣僚とゝもに一致協力して努力する決心でありますこゝに整備なる心持をもつて盡す次第であります
と答へかくて午後零時三十六分散會

滿洲國承認の斡旋を依賴 謝介石氏内田氏訪問

【大連七日發電】滿洲國外交總長謝介石氏は今朝八時發列車で來連午前十一時滿鐵本社に内田總裁を訪問し、總長就任の挨拶を述べた後、日本政府に滿洲國承認に對する斡旋方を依賴したが伯も大いに盡力する旨を約した

露國政府極東通を哈市に派遣 滿洲國承認の下準備か

【ハルビン七日發電】露國側の消息に依れば元ハバロフスク政府の長官にして現極東軍事委員會委員ガマルニック氏は元駐日ロシア代理大使メリニコフ氏其他數名の有數な極東通を伴ひ極東視察の特殊使命を帶びて近くモスコーより來哈することゝなつた、右は極東政局の急變な經過に伴ひモスコー政府が其の準備を共に觀察して東方政策の刷新を圖り、一意同成に滿洲國家を法律的に承認せんとする下準備にあらざるかと見られ、ガマルニック氏一行の來哈は極めて重大視されてゐる

第四地區も支那側に引繼ぐ 共同委員會の要望に副ふためと見らる

【上海六日發電】我軍は上海の事態漸く平靜に歸しつゝあるので租界外の停戰協定撤退地域第四地區即ち日本人墓地を含む虹口クリーク以北の地域をも近く支那側に引繼ぐに決した、これは共同委員會側の要望に副ふためと見られてゐるが、租界外の警備は引續き陸戰隊が擔任し、租界外の保安隊は爾其の儘とし、滬西方面の陸戰隊も撤退を開始することゝなつてゐる

八日夕龍山着

教育總監に榮進した林大將の後を繼いで教育總監本部長より朝鮮軍司令官となつた川島義之中將は八日午後六時五十二分龍山着列車で着任することゝなつた

貴族院 豫算委員會 委員長は柳澤伯

【東京電報】貴族院豫算委員會は七日朝の院内各派交渉會において委員長に柳澤保惠伯、副委員長に大井成元男を推すに決定した

本府定例局部長會議

本府定例局部長會議は七日午前十時より本府第三會議室に於て開催、今井田政務總監より滿洲視察の報告、各局部長よりそれぞれ所管事務の報告打合せあつて正午散會した

第一教育部會 常任委員會 十三日に開會

京城府第一教育部會常任委員會を來る十三日午後二時より府廳參事會室に開會、京城府第一部特別經濟關係事務に出納檢査を行ふ筈である

川島中將 京都で事務引繼 林大將と落合つて

【京都電報】川島朝鮮軍司令官は六日午後四時京都驛着列車で入洛、直に都ホテルに至り先着の林教育總監と會見し四十分間に亘つて事務引繼ぎを行ひ川島司令官は同夜九時發列車で赴任の途についた

今朝下關發赴任

【下關電報】新任朝鮮軍司令官川島義之中將は七日午前八時五十分下關着同十時半の關釜連絡船で赴任の途に就いた

―會―

◇京城日報社、新社屋落成披露宴　井川瀧氏同社々長就任挨拶を十一日（土）午後六時卅分から朝鮮ホテルにおいて招待宴を催す
◇朝鮮蠶絲研究會　八日九日兩日午前九時より午後四時まで本社樓上に於て蠶種增收大講習會を開催する、講習課目は多收增收法、最新蠶飼育法、初生雛雌雄鑑別法その他で會費は二圓、講習生には全部養蠶讀本六種を無料進呈する事になつてゐると

―團體―

▲京大柔道部員一行十二名七日朝京城着列車で北から入城
▲島根縣立津和野中學校生徒一行九十一名は九日入城十日發北行
▲福岡縣門司商業學校生徒一行九十名は十二日南より入城十三日發北行
▲奉天中學生徒九十八名十二日奉天發十三日午後八時五十分着入城
▲愛媛縣商工團體聯合會廿名十四日釜山上陸同夜入城

―人―

◇矢鍋永三郎氏（殖銀理事）間島及北鮮視察中の所七日夕刻歸城
◇阪本廣太郎氏（伊勢大神宮禰宜從式課長）滿洲視察を終へ七日午前七時廿分入城、朝鮮神宮へ
◇吉澤忠男氏（陸軍省軍務局員步兵中佐）滿洲視察の歸途滯城中のところ七日午前十時京城驛發歸任
◇原田知壯氏（山口縣農務課長）八日より十三日まで三越にて山口縣實演即賣會開催挨拶のため來社
◇田村壽一氏（山口縣商工主事補）同上

あすの天氣（8）

低氣壓は四國沖と天津の北に在り又副低氣壓は北海道方面から日本海を經て半島の東岸に據つて居る南鮮は晴其の他は曇つて所々に小雨がある明日は晴勝である

豫報　晴一時曇
六日最高　六四（華）
七日正午　五九（華）

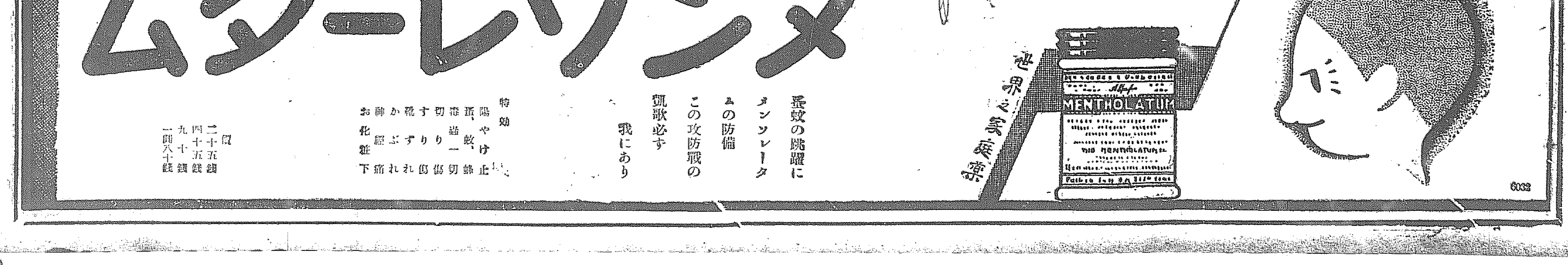

安昌浩の護送

（上）仁川に入港した慶安丸＝×印＝（中）京城へ向ふ自動車＝仁川埠頭で＝下埠頭に集つた彼の近親者

前京城府營繕係長 駒田氏今曉召喚さる

伏魔殿？京城府の醜事實暴露か

意外の進展を見せん

府內旭町二丁目一番地帯羽の怪火に端を發し表面化して來た前京城府營繕係長駒田德三郎氏にかゝる不正事實につき本町署では六日夜以來徹夜的な決意で同夜は徹宵して同日午後十時頃から帯羽の離れ座敷を請負つた巳七太郎は元帯羽の仲居たる臨エ々の兩名を始め他二名を

召喚 した結果、その陳述が駒田氏にとつて甚だ不利なものであり、更に七日午前一時から二時半迄にかけて刑事隊は目覺ましい活動をなし府出入の請負業者といはれてゐる某々氏等五名をそれぞれ自宅から召喚した結果こゝにおいて駒田氏の不正事實は動かせぬものとなり、同日午前三時五十分谷道、木內、平野の三刑事が自動車をとばして龍山元町の駒田氏の自宅に赴き至急出頭されたき旨を告げるやあの豪宕な駒田氏の顏にはサッと青白い影が横ぎつた、そして紺の浴衣にカンカン帽といふきはめて輕い服裝で七日午前四時廿五分本町署に同行された、氏は本町署入口で本社寫眞班の姿をみるや心持ち顏をゆがめ眞一文字に顏を閉つて署に入り谷道刑事部長の取調べをうけ、終つて應接室に駒田氏を休憩させられた、一方與司法主任は參考人並に被疑者の

訊問 調書を作成し事件は一歩々々核心にふれんとしてゐる、駒田氏は大正十一年から本年三月まで、歷代府尹につかへること前後七回でその間建築請負ひ者に對して收賄瀆職の行爲があるのではないかとみられ更に駒田氏の陳述如何によつては○○會議長、○○るび○○府務取締長並に同氏と同時に退職した○○○氏の身邊急をつげるにいたつた本町署の當局としては現在の所帯羽、離れ座敷の件のみをまづ最初の血祭りにあげ極めて慎重な態度で事件を進めこれにより

朝博 を廻つて○○の不正事實が表面化すのではないかと重大視されるにいたつた、尚本町署では中村署長與司法主任を初めとして係刑事の意氣込みは物凄く、徹底的に斷行すると力んでゐる

自分は公明正大 記者との一問一答

本町署から第二回目の召喚をうけた駒田氏は目下應接室で足止めを喰つてゐるが午前八時記者は同氏と一問一答を試みた

記者『世間では貴方に多分な收賄事實がありといふが如何です』

駒田氏『いや絶對にありません、たゞ併し年末などの折ビールや酒を持つて來た分にはこれを返すといふのはいさゝか禮を失するのでそのまゝ頂いたのはあります』

記者『朝博當時は……』

駒田氏『これはすぐあやまられるものですし持參してくる人も可成りありましたが私自身これを買賤したことはありません、更に家內にもこの點充分にいひきかせて居ますので間違ひはないと信じます』

記者『帯羽の離れはどういふ譯で貴方が巴氏に依賴されれた、それを巴氏がきゝつたへて、では私がといふので願つたまでゞす』

記者『建築費はいくらつたか』

駒田氏『百五十圓の中半分程先にはらひました』

記者『貴方の行爲について何か司法事件にふれると考へてはゐないか』

駒田氏『私としては公明正大ですしかし何分法律を知らぬ私ですからその點何ともいへません』

駒田氏の經歷

駒田氏『帯羽の女將は以前からよく知つてゐるので離れをたてたいと希望をもらしましたから用入請負業者に一寸話した所、建築費の折合がつかないので私

七日本町署に召喚留置された前京城府營繕係長駒田德三郎氏は名古屋高等工業卒業後臨時國技師となり大正十年吉松府尹時代京城府に入り營繕係長として吉松、馬野、松井、關水、安藤、井上と七代の府尹に仕へ過般の整理に遇つて退職したものであるが在職中氏の辣腕はかなり各土木業者の間に喰入り拔くべからざる勢力を持つてゐた、從つて一部からは指彈を受け今度の整理に遇ふ前司直及府當局に對して東拓の投書が頻々として放り込まれてゐた事實がある

上海潛稱政府の首魁安昌浩京城へ

けさ仁川に上陸し自動車で檢事局に

（寫眞は安昌浩）

【仁川電話】上海に潛稱政府を組織し自ら大統領と潛稱暗躍中を上海爆彈事件に關聯して遂に囚はれの身となつた朝鮮民族運動文治派の首魁安昌浩（五五）他二名は打沈んだ灰色の七日朝郵船慶安丸で仁川に上陸し悲しき歸國の第一歩を廿三年振りに見る故國の土に踏み近親者との間にわずかに許された目と目との挨拶を名殘りに京

取りのため來仁した近藤警部、三輪警部一行及び城德、外十進富警部は鐵道輪丸で本船に向つた船中では約三十分間にわたつて檢事並に領事館警察署より三輪警部への身柄の引繼及び三輪警部よりの一應の取調べがあつた、やがて同船が第一棧橋に横付されると總督府から駈けるぐ來仁した安昌浩の實兄致浩（ ）姪某（ ）はじめ近親者二十余名の間に期せずして船から降りたつ人影の上へかくて物々しき警戒の中に長身瘦軀ボイルの眼鏡をかけ黑サージの背廣服の安昌浩が靜に進んでくれば桟橋へ故國の第一歩を踏めば近親に見交す眼と眼の淋しい交歡の淚しばし……やがて劇的なシーンが展かれると各社寫眞班のレンズも近づけない物々しい警戒裡に三輪警部の搭乘する官鐵七一〇號の自動車を先頭に囚はれの三名は同七一五號に今宮仁川署高等主任の護衛下自動車を後に同八時京城に向つた

京城驛に向け疾走したが、途中車窓に映る風光を眺め廿三年振りに朝鮮の土を踏んだが、朝鮮の文化はよくもこれまで進捗したものだと心から半島政治を謳歌するかの心境を洩らし、龍山道の水田に働く農夫を眺め、朝鮮は今水利組合で農家は困つてゐるとか三輪警部の說明に對し早魃にも拘らず田植が出來ることは水利組合のものが採算上苦しんでゐるのは期間としては宜に結構な組合であると感慨を洩らす等中和やかに京

實兄や姪と 涙＝の＝對＝面

船中で先づ取調べ 二十三年目の歸國

城へと自動車で送られた

【仁川電話】囚はれの身安昌浩を乘せた慶安丸が上海より護送の任務を果して七日午前七時十八分仁川內港に投錨するや、上陸地水上派出所前第一桟橋に待ち受けてゐた荒川仁川署長は六月夕、身柄受

拘留場で 佐々木檢事取調

安昌浩等三名に對し

仁川から自動車で護送された安昌浩、李德槇、趙元燮の三名は午前九時二十分京城地方法院檢事局拘留場に收容された、一方三輪警部は檢事局に佐々木檢事を訪ひ事件の一切を報告すると共に一件書類を引繼ぎ約三十分にして退出したが佐々木檢事は檢事局の戶を鎖し一切の面會を謝絕し書類に一通り目を通し午後零時四十分新聞記者團の包圍を避ける爲めに自ら拘留場に入り同時に三名の取調べを開始した

京仁街道― 彼の感慨

午前六時半入港、八時上陸するとある

新記錄

郵便貯金― 四千萬圓を突破

節約時代の現象

一昨年の十月利下げをしたにもかゝはらずズンズン增加しつゝあつた朝鮮の郵便貯金は五月末の現在で預入金額四千九百二十一萬六十八圓に達し遂に四千萬圓突破の新記錄を作つた、これは銀行預金が不安から少くなつたのと打續く節約時代で一般に勤儉貯蓄が普及して貯蓄心に富んで來たゝめとみられてゐるが、この金額に對する預入人員は二百卅二萬七千八百六十人で一人當りの貯金は十七圓五十一錢の割合となる、たほこれを內鮮人別に區別すると內地人五十九萬七千六百四十九人、三千五百七十六萬八千七百九十三圓、朝鮮人百七十三萬二百二十五人、五百十三萬二千四百七十五圓で一人當り貯金は內地人五十九圓八十五錢、朝鮮人二圓九十七錢である

横須賀工廠の椿事

溶鑛爐とガス管前後して爆發

死者二、重傷八を出す

【横須賀電報】六日午後二時四十分横須賀海軍工廠製鋼部鑄物工場の電氣溶鑛爐が突如爆破し、作業中の鑄物工伍長澤村作次郎（三三）外八名は灼熱せる溶鐵を頭から浴びて重傷を負ひ澤村伍長は間もなく絶命し他は重態である、たほこの外午後一時五十分製鋼工場內ガス溶接場のガス發生器は大音響と共に爆破し職工笠原勇吉（二七）は破片で頭蓋骨を粉碎され絶命、横須賀憲兵隊では現場に急行調査中である

鮮展の景氣

工藝品が賣れる

一、二部は三點宛 宮內省買上品決定

半島美術の殿堂第十一回鮮展は開催されてより連日盛況を續けて來たが今日までに賣約濟となつたものは一部二部三點づゝの宮內省買上品は七日決定されたが、光榮を擔つた作者及び題名は次の如くである

皇太后宮 東洋畫 溪谷 李琪（京城）

同 潤 松田正雄（同）

西洋畫 カイユー 李仁星（大邱）

同 拳を描く 福田與（安州）

偽名して

他の二名は けさ共に上陸

【仁川電話】安昌浩とともに逮捕された朴殷讚（ ）と李德金（ ）の二名は鍾館警察署長後藤氏外三名にまもられて去る二日上海を七日仁川に上陸したが彼は安藤、李は大塚と何れも偽名にして內地人になりすましてゐた。

「射つなら射て」 果然轟く拳銃一發

玩具の拳銃と思つた主人射たる

全州郡の拳銃强盜

【全州特電】六日午前一時頃全州郡某面某里某方に一名の怪漢忍び入り、主人文五郎に拳銃を突き付け金を迫つたが主人が玩具の拳銃と思ひ『射つなら射て』と反抗したところ賊は果然發射して其の一發は左上膝を盲貫し格鬪の結果遂に目的を果さず逃走した、銃聲を聞いて駐在所に屆け出でたのが午前七時で既に七時間も經過してゐたので搜査に困難を來しまだ逮捕に至らないが、犯人は二十歲前後の朝鮮人らしく鼠色の服を着用してゐたと被害者は語つてゐる

指名手配― 犯人は鄭千一

京城に潛入の形跡― 驛を中心に大警戒

全州郡にあらはれた拳銃强盜につきその後當局が遺留品その他を調べたる結果同强盜は鄭千一（二八）の所爲と判明、この指名手配に接した京畿道警察部では既に警戒網を突破して入城したものとにらみ府內各署に手配をなした外に本町署では事件を重大視し京城驛を中心に私服警官を派して警戒中である

刑事隊の家宅捜査

同氏は今夜も引續き留置か

谷道刑事部長は七日午前八時半木內、妹尾、多田三刑事を伴ひ自動車にて龍山元町二丁目駒田氏の自宅の家宅搜査を行ひ約二時間に渉りて後本署に引揚げたが多數の證據物件を押收せる模樣である

一方駒田氏は目下與司法主任並びに谷道刑事部長の慎重なる取調べを受けつゝあり、同氏は恐らく今夜も歸宅は許されず本町署に留置される模樣である

さつぱり 事情が判らぬ

井上京城府尹談

駒田氏の再度本町署召喚につき七日井上京城府尹は語る

再度召喚されたとは今聞いたばかりでさつぱり事情が判らぬ、氏の身邊につき兎角の投書があつたことは聞いてゐるが、その內容についてはさつぱり判らぬ、過般の整理に遇つたのは當然整理すべき時期に達したから整理したまでゞ他に理由はない、初めに召喚された次の日駒田氏は私を訪れ身の潔白について陳辯して居つたので安心して居つたが……。建築業巳七太郎氏との關係も工事內容は極く細いもので別に問題になる樣なことはないと思つてゐる

府營繕係 平原氏召喚

參考人として

駒田氏の身邊漸く疑雲に包され事件の尖鋭化となるや京城府營繕係勤務の營繕工手平原武氏は六日午後四時本町署に參考人として召喚され駒田氏在任當時の關係した工事內容につき逐一訊問された模樣で七日に至るも未だ平原氏の歸宅を見てをらぬので事件の內容はかなり複雜紛糾を極めてゐるものゝ如くである

府營バス 火葬場へ延長

朝の出勤時に 「二線を新に運轉」

京城府營乘合自動車係では六日から新裝のバス五臺を迎へ好評を得てゐるが更に近く新線として泉から火葬場まで延長すると共に朝のラッシュアワーに備ふべく京城驛を中心として次の二線を加へることゝなつた、時間は午前八時頃から十時頃までゞ約分は午前のラッシュアワーだけに應接する筈である

（一線）

一、京城驛―鮮銀前―府廳前―光化門―府廳前―鮮銀前―京城驛（五錢）

二、京城驛―鮮銀前―黃金町入口―本町―鮮銀―京城驛（五錢）

しかして以上の新線を設ける結果從來の乘り換所鍾路二丁目、黃金町四丁目の四箇所に更に光化門、京城驛、西大門の三箇所が新に加はることになつてゐる

八日より十三日まで（六日間）
會場・三越四階ホール
山口縣物產宣傳即賣會
主催 山口縣
後援 京城日報社

菓子とアイスクリーム 大和軒

養鷄講習會 朝鮮養鷄研究會主催養鷄講習會八九兩日午前九時より午後四時まで會費二圓

タンスは津村
各種婚禮、品評會金牌受領
京城府本町四丁目（郵便所前）
津村タンス店
電話本局二六七〇番

眼科 耳鼻咽喉科
京城本町二丁目（明治製菓裏）
荒川醫院
荒川正雄
電話本局一五三四番

海にも 山にも 御家庭の御食膳にも

かぜね 福本散
勝利は眞實優秀の物に歸す
發賣所 和田○眞堂
價 20 50 100

純良北海道產
眞珠印バター
各地百貨店食料品店にあり
眞珠印 "NITTA" TRADE MARK

珠算速成
各種學校
算術「 」の受驗準備講義錄
遞信官吏
東京市淀橋... 東洋遞信學會

室料割引
當分の間左記の通り室料を以て御奉仕いたします
一圓六〇錢 二圓八〇錢
二圓二〇錢 三圓四〇錢
三圓二〇錢 三圓六〇錢 四圓
大連 ナニワホテル
電話七一六四番・七一六六番

夏座敷用品賣出し
カツトグラス陳列會
八日より十四日まで・五階ギヤラリーにて
灼熱の盛夏も間近き折柄、見るからに清涼味溢るゝ翠簾、籐屏風、籐衝立、カーテン、團扇、籐椅子等の座敷用品涼らかな感觸に夏の味覺を唆るカツトグラスを各種陳列

盛夏用優秀洋服地陳列
◆八日より・三階洋服部にて◆
英國製の新流行生地並に國產シルクポーラー等着心地の爽やかな盛夏向洋服地各種豐富に新着
シルクポーラ 三揃 五十四圓半
別誂 六十八圓

三越 京城

山口縣特產品宣傳即賣會
主催 山口縣
後援 京城日報社
會期 八日より十三日まで
會場 四階ホール
近時產業方面に伸展めざましき山口縣の特產品を豐富に取揃へ宣傳紹介の爲め破格の廉價にて御提供致します。何卒賑々しく御光來の程偏に御願ひ申上ます
◆主なる出品物◆
煎茶、マーマレード、夏蜜柑、味噌、蜂蜜、ジヤム、バター、竹籠、笊、人形、玩具、竹箸、箒、雲丹、甘露醬油、椿油、綿布、昆布、硯、抹茶々碗、茶器、酒器、漆器、菓子鉢、筍罐詰、澤庵漬、福神漬、其他

婦人と家庭

廢人にするか救ふ場所がない
だが精神病も治る病氣です
京城帝國大學教授　久保喜代二氏談

（二）

それからもう一つ精神病と云ふものに對し理解がない結果精神異常を呈してゐる人に氣づかないで直に其人の

言動に　道徳的判斷を下すと云ふ事です。例へば中學校の生徒で二年の時は秀才で非常におとなしい模範生であつた、所が三年ごろになつて急に勉強しなくなつて何か獨りでブツブツ言つて學校も休むやうになつた幾ら言つても昔のやうに思ふやうにならず段々成績も惡くなつて來る、之を吾々の目から見ますと早發性痴呆と云ふ病氣の

初めて　ありますけれど周圍の人はさう考へないで必ず道德的な判斷を下す、即ち怠け者であるとか或は反抗兒であるとか云ふやうな汚名をつけて終ふやうですそんな譯で吾々の手に來る迄は今云つたやうに可なり病氣が進んで居り神經衰弱、ヒステリー或は怠け者と云ふ事で取扱けれて居るのです、精神病の

診斷は　之は醫者であれば誰でも出來ると云ふものではありません現今學校で教へる精神病學の課程でありますが、これは甚だ不充分で到底精神病の診斷を完全につけさせる程それ程充分に教育する機會がないのであります、少くとも今日迄は普通の醫者は精神病といふ事に就て先づ

皆樣　と大差がない程素人と見て宜いのであります之は決して醫者を侮辱するのではなく然うなのであります以上のやうな譯ですから多くの醫者ですらも精神病に對する理解が不十分です。ところでこの精神病を救濟する必要があるのでありますがさういふ

社會的　事業などについて了解を得ることが困難なので吾々としては誠に遺憾に存じて居ます。精神病者に關して無智であることは恐しばかりです。或人は精神病者のやうな癒らぬものは早く死んだ方が宜いぢやないかそんなものを大事に生かして置く必要がないぢやないかと云つたり或人は精神病の專門の醫者は隨分變なものだらう

患者を　入れて置いて頭は要らないし何の損害するのでもないし、假もそんなに食けぬだらうし、たゞ入れて番をして居ればいゝのだらうなどと云ひます、斯樣な間違つた考への上に立つて居られる方が居るものでありますから此の朝鮮にたかく精神病院と云ふものが出來ないのであります

精神病は癒らないといふ考へは全然違つて居ます精神病は丁度他の病氣の癒るのと同じやうに癒るものであります。併しながら他の病氣の場合に於ても

慢性に　なることがござみませう。多くの場合は慢性になつて居るのです急性の病氣といふものは早く癒なものでございます、唯精神病の場合は慢性となりますとその人が世の役に立たなくなる、役に立たなくなる程度は色々で全然役に立たない者もありますが、その程度が宜しきを得ますれば、或程度までは或種類の仕事が出來ないわけのものではありません

最近は　獨逸に於いて此の廢人の如き慢性精神病者を如何に役立たしむべきかと云ふことが學者の間にかへられて居るのであります。其の點で我々の研究も亦新しい方面が出來たのであります。それから精神病醫は精神病者を唯病院に入れて預けただけ見てそれで濟んで居るかと云ふに、それは吾々に對する甚だしい侮辱であつて、さう云ふ容易なものではありません。それはどう云ふ譯かと云ふに

人間の　精神を取扱ふからでありまして、宗教家すらも持て餘し教育家すらも手のつけられない所の人は直接吾々が取扱つてさうして　それをなほさうと努力するのであります。又精神病といふものはこの醫者の努力と云ふものの如何に依りましてなほるなほらぬといふことが左右せられるのでありまして、それであるだけに吾々は一刻も油斷けして居りません。勿論慢性になつて

廢人に　なりきつた患者のみを收容してゐる所の所謂瘋癲病院は或は癲狂院は前申しましたやうに何かの仕事をさせるといふことが關の山であつて精神を再び健康にする方針ではないのでありますが、私共の教室に於きましては此の治療について最新の努力を捧げて居ます大學病院の精神科は精神病の本體と治療に付て研究し考察して新しい

試みを　して行く所なのでありますから所謂瘋癲病院と違つた任務を持つて居るのであります。朝鮮には是非とも此の全然廢人になつた或は半ば廢人になつた人々を單に集めて組織的に教育を施す所の病院が必要なのであります。精神病患者は勿論精神に異常がありますから其の環境が惡ければ其の社會性が惡ければ或は家庭に於て理解がなければ或は怒り出したりして殺人……等にもなりますけれども精神病患者は何にも

道德的　の惡人ではないのでありまず、唯精神病患者は他に加へる危害よりは自分で自分の身體を損ふことが大變に多いので自殺などを往々するものです（つゞく）

グレタ・ガルボの狂へるダンサーから

メトロゴールドウイン映畫『グランドホテル』に出演した時のガルボのスナップ

個性に即した教育が主眼
結局父兄の關心で左右される
京城元町公立小學校　石田校長談

私の主義として一部分に特に力を入れてやるといふ事はしません平凡だが總て總體的に等しく勵ますやうにしてゐます。今なら運動に好適の時だから運動に大に力を入れる其時々に應じて各部分に力を致せば結局全部に重きを置いてやつてゐるといふことになりはしないでせうか、僕は總體主義だとの點。つぎに

父兄會　について意見を求めると

本校は後援會の意味での父兄會はありませんが四月の入學運動の始動期より學校と家庭の懇談の機會を作るために時々父兄の來校を乞ひ子供について相談する樣にしてゐます。何處の學校でも一學期の中頃父兄會を催す樣ですが私は一齊的にやるよりも各級別に行つて各兒童の

個性に　即して座談的に胸襟を開いて協議するやうにしてゐます、受持訓導が家庭訪問目標物等によつて家庭との連絡は取つてゐますが多人數のため十二分の徹底は期し難い、勿論教師にも精力には限度があるため此の點御諒解下さつて出校して實際の授業も見、教師とも協議して頂きたい醫者が病人を預かれば十分容態を知り

然る後　に投藥手當を施すのであつて、子供においても同樣である兒童の個質能力環境は個々異つてゐる、故に其の點を十分知悉した後適當なる指導を施さねばならない家庭において入學當初は非常に熱心であるが其後は預け放しといふのも多い、餘りに學校を信頼しすぎるのではあるまいか、父兄の意見を確め樣子を知り實際本人の性質能力を極めて

適當な　教育を施してこそ始めて完全なる教育の目的も達する事が出來よう

オ猿ノ喜々坊
リンゴノタネノ卷（一）
文　伊本善君　畵　岩本正二

1、マチノナミキガ、アヲアヲト、キモチヨク、シゲリハジメタ
2、ツヤツヤシイ、クダモノノナランデヰル、クダモノヤノミセデ
3、フタリハ、オイシサウナ、アカイリンゴヲ、ミツツホドカフ
4、リンゴヲモツテ、シバラクエクト、ウシロカラヨビトメルモノガアル

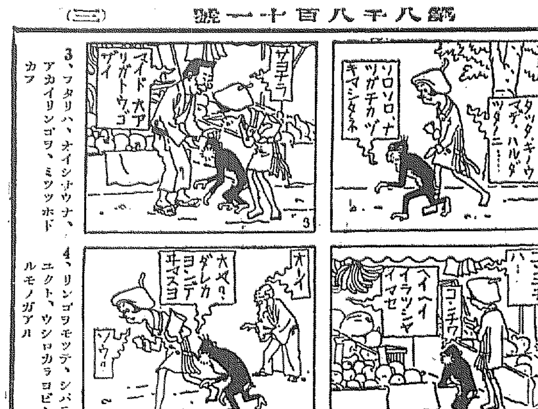

戀愛學ものがたり（10）
歡喜も惱も死も
青葉頃の戀故にもつれる世相樣々
我京城の屋根の下に

麗はしきものは永遠の喜びである。

エンデミオンの月の女神との戀の美しさ、若き者への、こよなき憧憬か、今日今頃の青葉の躍動につひ誘はれてか、それかあらぬか、本能の呼び聲にか、戀故に微笑みもし、泣きもし、惱みもし、死にもして刹那的に家庭的に大きなショックを與へる男と女が青葉の燃ゆるにつれて多くなる

で靜かに京城の街から郊外へと、そゞろ歩けば、アカシヤの並木にも、奬忠壇の青葉の陰にも、水のさゞめく漢江の河畔にも、さては夜空を色どるネオンの屋根の下にも、こうした私語を聞く事が出來る

あゝ戀がしたい。よせ、そんな暇はないよ。いや戀は人生の花だ。戀をするなんて不良極まる。嚴禁せねば

戀愛の至上を叫び、遊戲を謳歌し人倫道德をふり廻はす戀、子供も親も共に頭痛の種である。

親は言ふ　この道ばかりは何うしたらいゝのか解りません。醜事にすれば死んで了ひ、人から笑はれもし叱責も受けねばならぬし、だからと言つて放つても置けず、性教育だけは難かしくて困りますよと

戀愛、それは科學的に道德的に經濟的の束縛によつて批判すべき要素のものであらうか。それは生理的に自覺した各人の理性に待つべきものであらう。頭痛の種をなくする爲に、昔から地球上を流れて來た大きな戀愛觀の變遷の概略を知る事は必要である。

スタンダアルはいふ　兩性の生の營みが永遠である限り、戀愛再發も亦恒久にわたつて無窮の繁殖をつゞける。その戀愛の形態は四種で、第一は情慾の戀、第二は伊達で優さ男的な戀、第三は肉慾の戀、第四は見榮の戀である

ショオペンハウエルは言ふ　戀愛は種の保存を目的とするために生ずるものである。然し人生そのものは際限のない苦の世界に石を積むのだ。だから種の保存と云ふ事は兩性をつなぐ安心な鎖のくさりではない。一度戀愛が滿たされると、もう二人は憎み合ひ、そしてあらゆる生活でお互が呪ひつゞけねばならぬ。戀愛は人生と同じく矛盾だらけだ。生殖をどこまで阻げたとて一層苦痛があるだけだと

トルスイトはいふ　戀愛は女性の肉の魂だ。このために若い兩性が戀愛に落ちるのを人生最高の詩的目的として憧憬れてゐるが、これ程人間最惡の暴力を伸ばみ、不生產的で有害な行き方はない。人生を無辜な贅澤にし、男性の怠けや、女性の無恥は、そこから起るのだ。故に性慾の意識から救はれた男女の結合が神聖で最高だと

カアペンタアは言ふ　個と性とは人類の根本要求で、男が個を滿たす場合は勝手であるが、愛慾を滿たす時は女の平等な人格を傷害する。故に眞の戀愛は兩者の自由意志による結合で、私有財產の觀念が失せた將來の經濟社會に於て初めて眞の戀愛が生れ兩性の自由意志の基に結婚し離婚も戀愛も絕緣も明るく自由であらうと。

エレンケイは言ふ　眞の戀愛は完全な家庭と夫婦また健康な種族を作りあげることだ。だから直截に自然で鍛へ上げた銅鐵で純潔であらねばならないと

コロンタイは言ふ　生理的の必然を社會約束の上に作用さすことで、何も古い道德や立法に束縛される必要はない。食えない者には戀をする暇はない。朝が來たら働き夕方になつて、やつと明日のパンが得られたら寂のベットに倒れて初めて女にもなり、戀もするのだ。然し朝が來たら勞働のために戀など考へてはいられないのだ

こんなに戀愛觀は變遷して來たのであるが、求むる眞の戀愛は、どこまでも相互の深い融合と精神と肉體との調和を基礎としたもので自由社會の建設も、社會主義戀愛觀も目標け、そこにあるのである。だから戀に惱む者も戀せんとする者も、とくと考慮した上、新らしき時代に生くべく、朗らかに明るい戀愛を作りあげて、人生を樂しく暮らされるやうに、何時も麗はしきものは永遠の喜びである言葉をモットーに進んで欲しいのだ

盆栽か花か
皐月の仕立分け

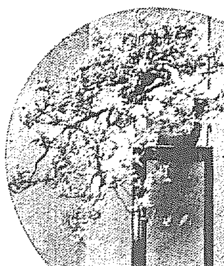

皐月は盆栽ともなれば花も樂しめるものでありますが盆栽として觀賞しようとするのは好ましい事ではありませんそこで皐月の盆栽としては松波金の栗、博多白、大盃、灘波錦などのやうな、色彩には花形等の餘り派手でないものが主とされて居ます、これは

盆栽が花　を賞するよりも木ぶりに重きを置くからであつて、花は清楚で氣品を備へて居れば良いのであります。それで皐月の中でも純潔で美しい類のものであります。して愛すべきものであります。盆栽としてはその樹形と趣味のある葉の間にひかへ目に花を點在させる事が必要で有樂之れ花と云ふやうた

仕立方は　避けなければなりません。これは盆栽が樹形とかを主としてゐるからであります。勿論固定的に極彩色、大輪花が盆栽に不適當だと云ふ譯ではありませんが、要するに盆栽に對する花の數でつまり花が多すぎるのは好ましくないのであります。それでこれを忘れてはなりません。さきに述べたやうに

好ましき　枝葉の間に點々と花を見ると云ふ目的であらねばなりません。徹底的に云ふならばたとひ一輪の花はなくとも樹形によつて立派に盆栽の價値はあるのです（東京花卉業協會小林憲兄氏談）

特選　本社圍碁對局（11）
先番　中村勇太郎（三段）
坂口常次郎（初段）

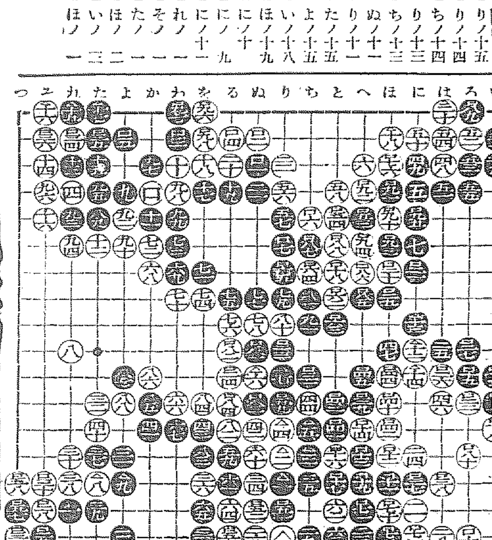

廿一　り十五　廿二　り十四　廿三　ち十四　廿四　り十三　廿五　ち十三　廿六　ぬ十一　廿七　り十一　廿八　た十五　廿九　よ十五　卅　い十八　卅一　ほ十九　卅二　に十　卅三　に九　卅四　に十一　卅五　れ一　卅六　そ一　卅七　た一　卅八　ほ二　卅九　い三　卌　ほ一

新時代の女性に
新考案の浴衣地

三越の圖案は、臨場の繪匠數氏に依賴して、新時代の女性に相應しい色調と柄行の浴衣地を考案して全國に宣傳してゐるが、各方面の好評を博してゐる、府内では三中井吳服店で取扱つてゐる（寫眞はその一部）

家庭科學
紫外線と虫干
強いのは黒、赤、橙、黄
弱いのは綠、紫、青色

五月、六月は一年中で紫外線の一番強い時期でありますが、これはなかなかはげしい力を持つてゐるものですから、よく知つてゐなければなりません

紫外線に　對する知識がないために虫干の時大事な外出着を白ちやけさせてしまつたといふ失敗はよくあります。さうして非常にあざやかな色、美しい色、薄い色は太陽にさらすと褪色がはげしく、反對に濃いものの、くすんだもの程目立ちません。私の實驗によりますと（外國でもやつてゐますが）同じ濃度の色ですと紫外線に弱いものは黒、赤、橙、黄の順序で比較的弱いものでは綠、紫、青といふ順序です。ですからもし太陽にさらして着物を干さうとする時は

二三十分　で家の中に取り込む必要があります。いつまでも放つておくと眞夏なら一兩日でほとんどしろくなつてしまふものもあります。紫外線は生地にも大きい影響を及ぼしますが染めたもの程ど強く、これも實驗の結果、白いものと染めたものと一緒に紫外線に當てると白い方が早くボロボロになることが證明されました。紫外線に對する強さは木綿、毛、絹、人絹といふ順序になつて居ります（小川安朗氏談）

ヴヰタミン量調べ

牛の肝臟、心臟、鰻、鮪、その他脂肪類の含むヴイタミン量を調べた結果、次のやうな成績を示してをります。

	A	B	C
牛肝臟	未詳	＋＋＋	未詳
心臟肉	同	＋＋＋	同
八目鰻	＋＋＋＋	未詳	未詳
鰻	＋＋＋	同	同
鰻肉	＋＋＋	同	同
鮪肝臟	＋＋＋	同	同
バター	＋＋＋＋	－	－
卵黄脂	＋＋＋	－	－
鱈肝油	＋＋＋＋	－	－

この表によりますと、ヴイタミンAは、八つ目鰻、バター、鱈肝油に最も多い事を示してをります。牛肝臟・心臟肉は未詳、Bに於ては相當含んで居る事が分ります。バター、卵黄脂、鱈肝油はAだけで、BとCは含有してをりません。右の肉Aを多量に含むものは發育盛りの子供に特に必要でそれによつて發育を促進します。野菜で菠薐草や大根、トマト、チモシー、或は海苔類や牡蠣もAを澤山含んでをります

日本產業最高章
綠綬褒章
御下賜
蠅　蚤　南京虫退治に一番よくきく
猪印　のみとり粉
御買求の節は必ず猪といつて下さい

製造元　安住大藥房

絕對マケずカブレる事のない
白毛染キング
安心して使用が出來しかも優雅なる自然毛髪色に着色し永く色さめぬ理想的の白毛染の出現によつて從來のマケカブレによる惱みから完全に救はれることゝなつた
まづこの偉大の力ある逸品を皆樣に推奬いたします

キンケイ印
日本ハイトリ紙

專賣特許第一〇二〇八號
鹿兒島化學研究所製
鮮滿總代理店　今村洋行

ホーオーミルク
宮内省御用達
鐙　明治屋　發賣

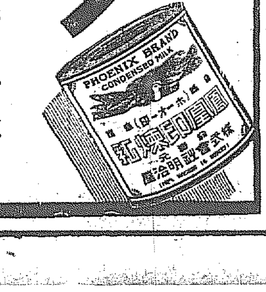

贊化病院
京城府明治町一丁目
電話本局二四四番
醫學博士　古城憲治
內科　小兒科
入院隨意　普通病室　傳染病室　及

極上番茶（市價半錢）を無代進呈
清元園茶舖
京城府本町五丁目六三番地
電話本局一〇〇七番

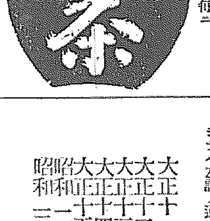

此のサービス
森永コーヒシロップ
一本六十五錢　お買上げ每ニ

◎契約者各位ニ告グ
昭和七年四月一日ヨリ昭和八年三月三十一日迄ノ當社營業年度中ニ拂込期日ノ到來スル保險料ニ對シテハ左記ノ通リ契約者利益配當金ヲ差引致シマス

記

	保險料年額百圓ニ對シテ
大正十一年三月以前ノ契約	一八、〇〇圓
大正十二年三月以前ノ契約	一六、〇〇同
大正十三年三月以前ノ契約	一四、〇〇同
大正十四年三月以前ノ契約	一二、〇〇同
大正十五年三月以前ノ契約	一〇、〇〇同
昭和二年三月以前ノ契約	八、〇〇同
昭和三年三月以前ノ契約	六、〇〇同

京城府長谷川町六十番地
朝鮮生命保險株式會社

商工大臣認可助成
東工の最高級自轉車
リミツト號＝新ミクニ號＝新リミツト號……輕くて丈夫で優美高尙で價格が極めて低廉の最高級自轉車乘用家の一大福音
絕對他の追從を許さぬ
五大特長
▲政府の助成金と補助金を受けてゐる
▲合理化により大量生產するため極度の低價
▲營利を目的としない
▲政府指定の檢査を經てゐる
商工大臣認可助成
法人　東京自轉車工業組合朝鮮總配給所
平壤府南町四十二番地（電話七二七番）
特約店御希望の方は配給所へ御申越を乞ふ
東京自轉車工業組合販賣部
平壤府旭町四番地（電話八九二番）

創業三十五週年記念特賣
誠鶴一升入瓶詰景品
壹等　純金寶石入指輪
空籤なし
必ず拾錢當ります
賣出期間　自昭和七年四月十日　至昭和七年六月十日
深見釀造場
仁川

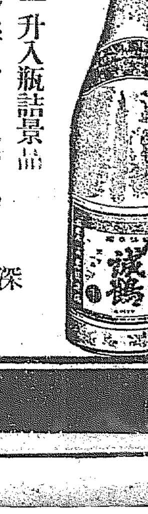

最近叫ばれ出した 運賃輕減の要望
鮮内水産品滿洲進出に絡んで 但し滿鐵運賃政策が一層重要

新滿洲國の事實的成立以來、水產當業者は勿論のこと鮮內各地商工會議所、更に今回の各道產業會議等においても殆んど對滿輸出貿易促進策に集中せられ、特に水產品は最も將來あるものとして強調せられて居り、特にこの點で其の具體化の第一步として對滿輸出運賃問題が生れるの機運が熟し、鐵道當局に對しても水產品の對滿輸出促進のため鐵道運賃特別輕減方を五日咸鏡南道水產當業者から要望するに至り、これと相前後して咸北當業者も同樣要望が提出されたが、如何なる鐵道運賃の輕減により鮮內水產品の對滿輸出がそれ程促進されるものなりやと一般識者間に於ては少なからず懷疑の眼を以つて見られてゐると同時に、その促進により一層重要なモメントを爲すものは新滿鐵の開通と滿鐵當局の運賃政策如何ではあるまいかと見られてゐる、今假に現行率における鰮干魚の運賃を比較するに大體次の如くである

鐵道便（車扱運賃）

		圓
釜山—安東間	干魚	一〇、三三
	鰮魚	九、九一
安東—奉天間	鰮魚	六、五三
大連—奉天間	鰮干魚	七、七六

海運便（四十才一トン當）

清津—大連間	干魚	一三、〇二
	鰮魚	一一、四九
釜山—大連間		一〇、二〇
		四、五〇

滿洲見本市
參加者決定

來る二十四日より向ふ十日間奉天に於て滿洲輸入組合聯合會主催の下に開催される第三回滿洲見本市參加者は先般來京城府內から左記の通り參加することに決した

石綿類一〇郎▲石綿、自轉車及附屬品二七都筑商會、同五九石西村京城支店、紙類一五田川商店、ゴム靴一四大陸ゴム工業、同一九鮮松ゴム工業所、ゴム底外九福田ゴム工業所、皮革製品一〇岡野皮革、綿布四京城紡績、綿絲加工品二二郡昇、毛織物類一〇陸商會、打綿七合資會社中島商店、菓子食料品京城菓子會社同一〇永岡長右衛門、同三九松本湖次郎、同七森永製品朝鮮販賣總計、醬油、味噌、漬物七戸島商次郎、計一六一點一八名

土信重役會

朝鮮土地信託では八日午後二時より重役會を開き七年上半期決算並に總會の日時等について協議する

貯銀預金積金

朝鮮貯蓄銀行の五月末現在預金積金合計は二千七百五十五萬九千圓で前月末現在に比し四十八萬二千圓、前期末現在に比し百三十一萬四千圓のいづれも增加を示した種類別內譯左の如し（單位千圓△印減）

種別	五月末現在	對前月	對前期末
普通貯金	二、〇八〇	△五四	△一〇三
特約貯金	一、八三四	△八	△四
据置貯金	二、二一二	四九	九七
預金積金	三、七八〇	二二	一、三六六
定期預金	四、五四二	六	三二三
合 計	二七、五五九	四八二	一、三一四

鮮銀人事異動

朝鮮銀行では六日附を以て左の通り異動を行つた

哈爾賓支店臨時支配人代理 中山丁
同 支店勤務 石賀茂
哈爾賓支店支配人代理を命ず（各通）
哈爾賓支店支配人代理 日岡眞三
同 支店調查役を命ず（各通） 和田正基

地方側諸團體の
火保新料率への態度
反對聲明は十團體 八日京城商議に折衝委員會

四月十五日より實施された火災保險改正料率に對する全鮮商工會議所の態度は先般全鮮六十餘團體に對して照會を發し、その回答を待つてゐたが最近十團體より反對回答があつたので京城商議では愈八日午後二時より京城商議に折衝委員會を開き火保料率改正問題に關して協議することになつたが、改正火保料率に對しては京城側の沈默に反し地方には反對の聲があがつており、問題は再び燃え返しかとも見られるが、全鮮六十餘團體中反對回答到着の十團體を除く五十團體の態度は回答未着のため不明であるから八日の委員會でも別に何等の決定をなすことなく同會では委員會を開くかどうかは全鮮的の實行運動を起すことになるか否か目下のところ反對運動に再起する新聞紙の論調によつて判斷する外途なきものとされてゐるが、地方の大部分が反對する場合は京城側の態度決定方に關して協議することになる模樣であるが、その態度に就ては地方には反對の聲があがつてをり問題は再燃されるかとも見られ、成り行きが注目されてゐる

アメリカの
金保有動向
減少千八百萬弗

【紐育六日發電通】聯邦準備銀行發表、六日のアメリカ金保有の動き左の如し

▲減少一千八百四十萬三千五百弗（外國勘定にイヤーマーク增加六百二十五萬四千弗スイスへ輸出二百九十一萬五千六百弗フランスへ二百九十一萬三千二百弗オランダへ二百九十一萬三千二百弗）

▲增加七十七萬八千九百弗（メキシコより輸入六十三萬一千弗）

朝取重役會
總會附議事項を審議可決す

朝取では六日午後より同所樓上に於て重役會を開催、當期決算案（營業報告）を附議し、株主總會を來る六月二十五日午後二時より同所に於て開催の件を承認した、朝取今期決算案左の如し（單位圓）

當期總利益金一九〇、二二六▲當期損金九、一九五▲當期利益金一八一、〇三一、前期繰越金四〇二、八五▲差引益金三四二、一、六、この處分、法定積立七〇〇〇、別途積立一〇、〇〇〇、役員賞與八、〇〇〇、取引所援助金二六、八八六、株主配當一〇〇、八三五（一割二分）後期繰越五、七八四

鰯油肥資金認可
總額百三十萬五千圓 年利八分五厘で殖銀から

七年度鰯油肥新規契約の完了に伴ひそれが資金の融通もこの程決定、本府農林局より殖銀に對し指令を發せられたがその額は左の如くである

一、江原道
原料資金 十三萬五千圓
共同購入資金 二萬圓
前渡金 十五萬圓
計 三十萬五千圓

二、咸北
原料資金 五十萬圓

三、咸南
原料資金 金二十三萬圓
共同購入資金 七萬圓
前渡金 二十萬圓
計 五十萬圓

なほ右合計百三十萬五千圓は殖銀から貸付けることゝなつたもので年利八分五厘であると

天候不順で
苗代悲觀

本年五、六月の天候は極めて不順で苗代の發育を妨げ中には冷氣のため枯死するものもあり自然植付けの遲延は免れまいと見られてゐる、鮮內各地より情報を綜合し本年度植付は早くも悲觀されてゐる

鰯油タンク附の
共同倉庫建造
販賣會社から水產組合への 寄附金を利用して

咸北鰯油肥販賣會社では昨年度の鰯油販賣剩金五萬四千圓の內一萬六千圓を水產組合に寄附することになつたが、これに依り同水產組合では內二萬圓を以て咸北各地に鰯油タンクを有する共同保管倉庫を建設することに決定、右設置場所は雄基、淸津、山、良化、漁大津、西湖、城津、日新他一ヶ所の計八ヶ所となる筈である

に減少したが、現在の金利は低資を取寄せ一割八厘のところ、同販賣期後の六月以後は二割四、五厘の運轉金利に引上方を內定してゐた鰯油資期切迫による同販方針と最近の米價安を考慮しこの際、必ずしも引上げを主張しないことになり、十一日頃開催する咸北道鰯油肥製造業者會議に於て正式決定する筈である

三井春繭資金
金利引上決定

三井京城支店の對蠶繭資金融資は春繭當期生產減少と同時に日步一錢と前年より三厘內の金利で貸出する事に決定した、金利引上げは市中一般金利の昂騰と製絲界の不況に依るものである

共同作業を目指し
合同トラツク組合設立
京城横城洪川間の トラツク路線保有者連が

京城、横城間、京城、洪川間の路線に於て營業する自動車線路を有する江原道横城面鐵道運輸部大庭伸一、府內黃金町三丁目二運送店鈴木源吉、鐵路五丁目井上運轉株式會社酒井眼敎、水標町內鮮自動車運送株式會社武田名藏の四社は各々協議の上不當なる競爭を避けかつ合理的、一定の許可貨數を以て荷主本位に立脚し運賃公衆の爲め運輸機能を充分に發揮しあはせて業者の安定を圖る目的を以て共同作業をなす事となり合同トラツク組合を設立し鐘路五の四に事務所を置くことゝなつたが、當分は樣子を見るため期間一ヶ年と定め收容は配車數により按分せられる規定になつてゐるが、右に對し京畿道保安課ではしばらく默認のかたちで許可することになつた

東京五月
卸賣物價
再禁前を下廻

【東京電報】日銀調查の五月中東京卸賣物價指數總平均は一五〇、三にして前月に比較して三、八（二分五厘）安で金再禁止前たる昨年十二月の一五一、を下廻つた同月の主なる指數は左の如し
米一八四、小麥一四四、砂糖一二一、生糸五七、綿糸一一七、木綿一二九、洋織六五、銅八五

朝汽重役會
依然無配に内定

朝鮮汽船では九日重役會を開き今期決算案を附議するが今期は不況のため依然無配となる模樣

殖銀野積貸出
金利引上は夫

殖銀の野積貸出保管用に於ける利回の各地別圓額を載せるも漸次回收され・殺到二

内地運送業界は
一都市一店傾向
竹島朝運社長歸來談

朝鮮運送竹島社長は運輸會議のため東上中であつたが竹島朝運社長は六月六日歸城した左の如く
國際運送も最近東京を始め六大都市の大合同が完成したため六月に現地では一店主義を探る事となりこれによる大分の合同非合理な所もあるがそれも漸次なるべく改められて行かなくなるであらうと

することになる、朝鮮運送も大路線連絡を合同してゐるが未だ大分おちつかぬ所があり、一方統制局の方も有形無形に援助して下さるので仕事が大分仕易くなつた、四月は業績も大分よかつた方で何しろ夏枯期に入ることだから今後は當分悧り期待出來まい、併し赤字は出さずして濟むことと思ふ、今期は缺損繰越しや償却もあるので苦しいがまづ三分配當付け是非したいと考へてゐる、配當でも出來るといふことになれば何かにつけて有利である

全國養蠶業者が
減産と對策建議
生絲及び夏秋蠶は減産して 蠶種は燒却すべしと

【東京電報】全國蠶絲種製造業者は生絲約十二、三萬俵を減產すべく本年春、夏、秋蠶繭の約二割五分（二千五百萬貫）を減產する代りに、之による收入不足二千五百萬圓を蠶絲業者に賠償し又所要蠶種七百枚を一百五十萬圓で買上げ燒却されたいと七日要路へ建議すべく決定した

米倉在庫
減足急

米倉在庫米は最新週日五千石內外を減少し五日現在の在庫は五月末現在より一萬九千百二十五石を減じて九十六萬七千百十八石（玄米換算）となつたが、今後は減少急速を辿るものと見られてゐる五日現在の

銀行券發行高週報
（自五月卅一日 至六月四日）

一、銀行券發行高	六八、二三〇、七八〇・〇〇
內	
正貨準備發行	四七、二二一、四六〇・〇〇
保證準備發行	四七、〇〇〇、〇〇〇・〇〇
二、週末銀行券發行高	六七、八〇〇、四八八・〇〇

支店在庫は左の如し（單位千石）
釜山一九八▲木浦五八▲群山六七▲仁川一五〇▲鎭南浦九二

日銀帳尻（六日）

發行高	一、九五六、三五〇	減 六、四二〇
正貨準備	四五六、〇五〇	
限外發行	四四六、二四〇	減 六九、七五
貸出高	三三、八二八	減 二、三五〇

東京コール
翌日物一錢一厘より一錢二厘
無條件一錢一厘五毛より一錢二厘
普通一錢二厘

株式

材料の逆轉から 忽ち安値へ還元
地合全く腐り切る

前場 賣り信的の反動新年から滿洲より米國への反落あり米棉の賣り值は有利れる氣配、朝來は市況市價逆轉しスチール米株共に不勢、商品市況は急落…、而も東新は當限新勢に當り…十一圓東新五十六圓八錢新八十一圓丁と新新株は前場…と一齊に崩れ始め續いて東新は三圓四十錢五の步みから三圓三と味なくあつた、東新の外は見送られ全部不市にて味なき場面であつた

後場 前場市況の逆轉から獨然元值へ逆元の機先、後場は阪地の急轉惡化を伴めて東新百三十一圓九、鐘新十九圓七と一時不勢に始り更に人氣は急惡化して東新は一圓八から三圓四と弱れ、續いて三十四圓丁、更に關門割つて

二十九圓八から八圓九と崩れ 恐怖場面と化して別圖の如く不勢裡に大引した

けれ共今一應考證するに昨日の暗値は米國の好況、我が重要商品の上騰であつたが今や全くこの二つの支柱材料を失つてゐる譯であるから新規好材の現出なき以上は買の手は全然見出されない、さりとて一先づは低れない譯ではあるが材料感から言へば今一つ反落は免れ難い形勢にある。かくて環境惡化の累加につれて高値買方の嫌氣投となれば繼投げは必然の運命となり東新三十圓台の再割れの如きも易々たるものであらう。かく東新三十三圓前後の浮動は急崩れの氣運を孕むと見る向が優勢になりつゝある

株界片語

柔和な慈眼で膝に戲れつゝも、かすかな物の氣配に忽ち本能をよびさまされてかつと見開く爛々たる眼光…全く鐵輛の樣な相場だ

◇

前日うすれゆく朝霧の中から高料の形態が認められて來る如く散見した好材も朝來はまたもや撲滅たる彼方に影をひそめて環境不安を呼ぶ

◇

とにかく腐り切つた環境だ。積極的の好轉は全く望めなく弱々仕手關係の反動的出合を見るべきところ。勢ひ相場として上押方向は當然。だが此處下値…と云つて見ても押し下げ總投しの爲だ

しかし前途にも下げられまい。ほこの邊の局々高下か。高かければ賣り…安ければ買ひ。目先は不勢、その後回復しありと見る

漫然賣り警戒

賣り過ぎの反騰をそのまゝ維持し得ずして直に元の安値へ戾す樣ではなく、後際限の五十萬石買替へ生絲買上げ等の見る如き果斷がよく當局者にその意向なきとしても環境に強制さに實行されるは

反落は不可避

買方の好材と目されたアメリカ市場の好況も朝來はスチールの排冊

今日の市場
◇……前日最終と比較……◇

株式（反落）	東新	百二十三圓六	二圓安
	大新	五十七圓五	七十安
	鐘新	十九圓七	三十安
期米（急落）	堂島	二十二圓九七	四十三安
	仁川	二十四圓三九	四十安
	京城	二十四圓十	三十安
商況（不勢）	綿糸	百十九圓九	一圓二安
	生糸	四百十九圓丁	一圓三安
	砂糖	—	—

六月七日

株式（七日）

朝取短期 銘柄	寄付	大引	高値	安値
朝取新 前	[illegible]	[illegible]	[illegible]	[illegible]
朝取新 後	[illegible]	[illegible]	[illegible]	[illegible]
同新 前	[illegible]	[illegible]	[illegible]	[illegible]
同新 後	[illegible]	[illegible]	[illegible]	[illegible]
拓新 前	[illegible]	[illegible]	[illegible]	[illegible]
拓新 後	[illegible]	[illegible]	[illegible]	[illegible]
鐘新 前	[illegible]	[illegible]	[illegible]	[illegible]
鐘新 後	[illegible]	[illegible]	[illegible]	[illegible]
大新 前	[illegible]	[illegible]	[illegible]	[illegible]
大新 後	[illegible]	[illegible]	[illegible]	[illegible]
東新 前	[illegible]	[illegible]	[illegible]	[illegible]
東新 後	[illegible]	[illegible]	[illegible]	[illegible]
安取 前	[illegible]	[illegible]	[illegible]	[illegible]
安取 後	[illegible]	[illegible]	[illegible]	[illegible]

（出來高　短期 當日 [illegible] 枚　長期 當日 [illegible] 枚）

期米

飜然急悪化す
阪地急瓦落をうけ 順氣譽め油を注ぐ

前場 昨後場は天候の回復越しで和氣崩れせるが稍弓弱は雨を報らすと同時に阪地の暴落を入れたので人氣は著しく惡化し當限來るも中九圓八十五先二十圓

二十九と三十錢以上の急落に寄付き此逆勢方の利喰ひ急ぎと天候の崩模樣に買敬して卅八錢から四十五錢ひく軟派の賣物と混戰狀態したが六節以降は阪地が又復元の安値へ墜落なすに至つたので丸ウ等から形勢不良と見る軟派の突兀的賣物現れ九節は

十圓の關門も無雜作に崩落して八十六と慘落を演じ九十九と見る人氣惡く終つた

後場 前場阪地の形勢急惡化と阪氣寄めに崩れ足の機先、後場は阪地稍小締めに一節九圓十五市九圓五十一先二十圓ノにはメ五錢を同復して始り神戶筋の買物で小堅さを見せたが、株安に崩れ足立ち三節に台割れの九十九を付け開節の如き足取りを辿つた

取組高 七日前場までにおける當地主要店のうち百枚以上の建玉內容は左の如し
朝新 賣方山二九〇買一四〇山口一〇〇西ノ證六五〇松山五〇古賀五九〇京證四五〇▲買方賣
一二〇京證一六〇山口一八〇
松山六九〇古賀一〇〇立山五四
〇
拓新 賣方山口一〇〇立山二〇〇

明らかな點でもあつて既に相當の定石的論を作つて政府對策への期待には充分に買る餘地ありと見るべく、當局的に賣りよりも步き道つて如何、場氣としてもこの際買入氣を考へ慮すれば突き込みは禁物の要あり見て今暫くの形勢觀望に之策の上なるものであらう

▲買方德泰一一〇京證一五〇立山一五〇
大新 賣方各小口買方京證三九〇古賀一三〇
東新 賣方大林一〇〇黃二一〇〇德泰一〇〇立山三〇〇▲買方大林一一〇日井五一〇德泰三一〇京證五五〇松山一三〇西野三一〇立山一一〇

雨模樣に崩る

昨後場から今朝にかけての不勢は無論阪地安も手傳ふて居るか大體は一時買氣を削殺した天候の快晴一變して雨模樣を見るに至つたため買方の利喰ひ急ぎ又は嫌氣投見越し賣り等が盛んだ結果であるからその人氣は既に七步通り織込んで居るので此處一と兩入れるとしても一息は疑問とすべきであるが然しるか米界第二次五十萬石の買替へや政府が第二次五十萬石の買替へ外米の輸入防止又は所有古米の處分用等を發表しても何等の影響がなく向いてないとも云へるので此邊どうかと云へば先張り吹値寄りの方が安全でないかと云ふ玄人筋が多い

◇

何分將來不足するとやんく云ふ米が外國まで持ち出して處分せねばならないと云ふ風に總つて來ては末だ朗ると云ふのが當然かも分らないて

は未だ此の位の下げでは納らないかも知れない今朝阪地の入電に依ると一時硬化說を傳へられた南先一派は再び買直してゐると云ふ

米界展望

相場の皮肉は今に始つた事でないが、それにしても政府が五十萬石の買替へや外米輸入防止又は古米の外國輸出まで決したのを局限に見て暴落するなんかは實際皮肉と云ふ外ない

◇

尤も今回の暴落には天候の雨模樣が手傳ふて居る事は爭はれない事實であるが然し阪地が又復元の安値に墜落するなんかは單なる天候關係のみとは見做し難く先張り相場圈が腐つて居るものと云へるのである

◇

斯ふした點から考へると此の相場恢復するに於ては再び植付悲觀入

絶好の買場か
國策は不足と見る

當面の相場を正米事情から見ると久しく閉鎖を維持せし定期が漸く安に總つたことを意味するものであるが、此の上同惡化すべき餘地があるかは疑問とせられるのみか前日來の暴落は天候の雨模樣に賣方の利喰ひ急ぎや植付悲觀見越しの賣物を誘致した爲めで實際の降雨としてはほんの點を掛ふた位なものである、從つて此の天候が此のまゝ持續するに於ては再び植付悲觀入

宛然暗黒場面！
各市場後場一齊急落

前日海外高と商品反騰にやゝ小康を見せた當京市場は、本日は海外につく新安値の發表を轉機に果然暴落に始り、新値で先行全く暗澹たる商況と化した、即ち株式市場では東新本日後場引當所百二十八圓演じた

十錢と九圓安朝米は今日後場止仁川先物十九圓五十八錢と前日の高値二十一圓十七錢に比し百六十錢の暴落を演じた

潮先筋尙賣り

阪地の賣方主力潮先村岡良劑岡米一派は明月の暴落高時買方側の貴米に對し十二萬俵石の大阪台を爲すと同時に一時硬化說を傳へられて居たが今朝阪地入電に依ると上値は正米安や手詰き筋の賣物多くそれがため未だ尻り買りと云ふ事であつた此の情報より推測すると同一派は益に買方の要求によつて解合ふた分を再び賣直して居る事が窺はれると同時に正米の事情が依然寄しくないものと觀測されてゐた

氣を囘收すべき狀態にあるので此邊はいゝ買場となりはせぬかといふ向もある

軟派猛烈賣る

天候の快晴に依る植付悲觀に賣進みを躊躇されて居た軟派は今朝の雨模樣と相俟つて阪地の暴落に好く賣物を殺し東丸ウ丸福等から猛烈賣物注がれ先限の二十圓三四十錢所は天候の恢復模樣に依る買物と一時は混亂狀態を演じたが阪地が殺到當時の安値を出現するに至つたので軟派は益々追擊を開始し遂に二十圓を下廻りしわけで實方の腰入れはなか／＼深甚の模樣である

堂島前場情報

【大阪七日發電通】政府の米價對策も織り込み濟みの機先外電安と環境不良に剛戰され神戶筋、小口筋、東京筋は手詰め小緩み歸嫌氣投げ止米筋は賣り神戶筋地場東京筋、株式筋は投げてゐた是れに對し中小口筋は押目を好く買ひ中の谷も僅筋に買ひ地場口九細及び來客筋も囘つてゐた

京城延べ
恐怖場面
各地急落に 六十丁崩る

前場 昨夫質に高寄後引際三十五丁方急崩れの機先、朝來は天候不順の雨模樣を眺め阪仁共の激落を移して一圓七中二十圓十九七末二十圓十と一點三十丁方の押下げに始り、續いて仁川の崩れ足を見て一圓には〆五と安く三回には十九と反撥したが四回には假然

京城 一等精白米十六圓鮮白米十九圓八十錢丸キ合格玄米三等十九圓三十錢四等十九圓今摺玄米上十九圓五十錢下十八圓五十錢上六錢中五錢八下五錢六

後場 滔々たる急落の折柄、後場は墨天模樣に又もや賣り崩されて一圓十九圓五十五錢と十錢安を付け此處尻り足を見せ開閉の如く止めた

九圓六十五と止めた

仁川 丸キ丸チ石拔三等十九圓三十錢角チ三等十九圓四十錢四等十九圓二十錢一等白米丸仁印八圓六十五錢釈良種九錢八厘在來種五錢六厘で何れも定期の暴落と天候の雨に前日より約一圓方の暴落である

大豆 龍山丸惠十圓五十錢長湖汶山三等十圓三十錢金汁南川十一十圓十錢漢州四等九圓三十錢天安九圓二十錢位で何れも押米安に弱含みである

大豆 龍山一〇、六〇長湍沙川一〇、三〇鐵原一〇、一〇

釜山 人氣減切り好化した市場は今朝更に買人氣に始つたが折角の政府買上げ相場も一夜にして剛されて亦も惡化して內地よりの入電ハタと止み手持筋も嫌氣賣りに遂に五十錢方の反落となり豐南漢良三等二十九圓十錢西等十九圓八十錢無格十九圓二十錢參外十八圓四十錢見當にて二千二百十二叺の取引があつた

大邱 昨反應の機先き內地よりの入電相當諦り市中買人氣に氣配一、二十錢方上放れ取引進みしたが各地商界の下放れ迎に下上りに折角の人氣も花火線香に終り跳び雙方の全く手控へに其の後取引無く無見當にて早朝の相場は漢良三等二十圓下夕紳力三等十九圓六十錢見當

大阪市中在米高

大阪市中在米七日現在は二百八十四萬三千八百五十俵と前日の在米高に比較して四百九十九俵の減少である

期米（七日）

◎朝取仁川

朝取 前場	當限	中限	先限
（一）〜（十）	[illegible]	[illegible]	[illegible]

朝取 後場	當限	中限	先限
（一）〜（七）	[illegible]	[illegible]	[illegible]

賣人値段（百石）當限 [illegible] 中限 [illegible] 先限 [illegible]
出來高 [illegible] 累計 [illegible]

東京期米	當限	中限	先限
前場 寄	[illegible]	[illegible]	[illegible]
前場 止	[illegible]	[illegible]	[illegible]
後場 寄	[illegible]	[illegible]	[illegible]
後場 止	[illegible]	[illegible]	[illegible]

大阪期米	當限	中限	先限
前場（一）〜（十）	[illegible]	[illegible]	[illegible]
後場（一）〜（六）	[illegible]	[illegible]	[illegible]

大阪期米喰合　賣方 [illegible] 買方 [illegible] 取組高 [illegible]
前勘定 廿一圓八十九錢

先物	寄付	前場	後場
◇兵庫 先限	[illegible]	[illegible]	[illegible]
◇下關 先限	[illegible]	[illegible]	[illegible]
◇名古屋 先限	[illegible]	[illegible]	[illegible]

大阪市中棉唱
	六七月渡	同	同
ストリクト・ミドリング	[illegible]	[illegible]	[illegible]
ブローチ	[illegible]	[illegible]	不變
ベンゴール	[illegible]	[illegible]	[illegible]

鮮内各取引所

	前寄	前止	後寄	後止
◇釜山 六中	[illegible]	[illegible]	[illegible]	[illegible]
◇釜山 六末	[illegible]	[illegible]	[illegible]	[illegible]
◇釜山 七中	[illegible]	[illegible]	[illegible]	[illegible]
◇釜山 七末	[illegible]	[illegible]	[illegible]	[illegible]
◇釜山 八中	[illegible]	[illegible]	[illegible]	[illegible]
◇大邱 六中〜八末	[illegible]	[illegible]	[illegible]	[illegible]
◇群山 六中〜八末	[illegible]	[illegible]	[illegible]	[illegible]
◇木浦 六中〜八末	[illegible]	[illegible]	[illegible]	[illegible]
◇鎭南浦 六中〜八末	[illegible]	[illegible]	[illegible]	[illegible]
◇京城 六中〜七末	[illegible]	[illegible]	[illegible]	[illegible]

市況（七日）

◇大阪棉絲　前場 寄付 同引　後場 寄止 同引
六月限・七月限・八月限・九月限・十月限・十一月限・十二月限 [illegible]

◇大阪棉花 前場・後場　當限・先限 [illegible]

◇橫濱生絲 前場・後場　當限・先限 [illegible]
◎現物 最優等 五六五圓

◇大阪砂糖 當限・先限 [illegible]

◇鎭平銀　前日 大引　本日 前寄 大引
現物 [illegible]　九百七十七圓

海外經濟電報
倫敦銀塊 一六片八分ノ七
米國棉 七十五錢安
印度棉 八十錢高
スケール棉 二八弗八分ノ五
アナコンダ株 四弗二分ノ一
日米爲替 二三弗三分ノ一
英米爲替 三弗六九仙
紐育銀 二八仙一〇分ノ一〇

仁川出帆豫定

●瀨戸內、阪神	三正生丸	六月 日
●阪神、伊勢灣、東京	天丸	六月 日
●門司、阪神	盛丸	六月 日
●阪神	大阪丸	六月 日
●阪神	百福丸	六月 日
●阪神	神安丸	六月 日
●阪神、門司	漢江丸	六月 日
●阪神	島海丸	六月 日
●阪神	大安丸	六月 日
●阪神、京濱	大東丸	六月 日
●阪神、京濱	古城丸	六月 日
●瀨戸內、阪神、伊勢灣、京濱	東洋丸	六月八日
●阪神、名古屋、清水、京濱	伏見丸	六月八日
●阪神	佐賀丸	六月八日
●阪神	雲海丸	六月九日
●尾ノ道、阪神	關東丸	六月十日
●阪神	赤城丸	六月 日

鮮航同盟會
仁川支店
仁川海岸町二丁目二番地
電話長八六七番

阿波共同汽船仁川出帆

威海衛、芝罘、大連行
利通號 六月七日午後二時入港 六月八日午前十時出港

威海衛、芝罘、大連行
共同丸 六月九日午後二時入港 六月十一日午前十時出港

鎭南浦、大連、天津行
長山丸 六月十四日午後二時入港 六月十五日午前十時出港

●朝鮮線主要驛ニテ乘客切符發賣ス
●運送御取扱ハ仁川三越支店、京城三越支店、內地ジヤパンツーリストビューロー案內所

代理店 野口商會
仁川海岸町四
電話二四番・一七三番

國定期出帆 朝鮮郵船

仁川出帆 代理店 國際通運支店
東京行 △佐賀丸 六月一一日
大阪行 長山丸 六月一一日
博多長崎行 芝浦丸 六月一二日
兒島三角行 長江丸 六月一二日
大連青島行 瀨戸丸 六月一六日
安東行 東寧丸 六月一七日
大連大連行 京城丸 六月一六日
鎭南浦行 鎭江丸 六月一〇日
大連行 安丸 六月 日
釜山上海行 鎭江丸 六月九日

木浦出帆 代理店 國際通運木浦支店
東京行 △佐賀丸 六月一三日
大阪行 芝浦丸 六月一四日
仁川大連行 平安丸 六月一五日
博多長崎行 鎭江丸 六月一八日
兒島三角行 鎭江丸 六月一二日
釜山上海行 慶安丸 六月一二日

釜山出帆 代理店 大池回漕店
東京行 △佐賀丸 七月二日
大阪行 長白山丸 六月二日
博多長崎行 浦江丸 六月九日
兒島三角行 漢江丸 六月一六日
北鮮行 浦城丸 六月二日
上海行 鎭江丸 六月一九日
浦潮行 清津丸 六月一〇日
名古屋行 金剛山丸 六月一四日
大阪宇品行 慶安丸 六月二八日
浦潮經由元山行 立神丸 六月一七日

元山出帆 代理店 國際通運支店
東京行 △江原丸 六月一六日
大阪行 京城丸 六月一〇日
雄基行 漢江丸 六月八日
浦潮敦賀行 長白山丸 六月一九日
雄基行 清津丸 六月一三日
名古屋行 金剛山丸 六月一一日
宇品大阪行 立神丸 六月二六日
淸津直行 立神丸 六月一九日

▼右之外各地共臨時臨時船を配船致し船腹の潤澤を取計ひ居候
△印は船腹低減（＝食事附）
◎印は船客御斷り

日本郵船出帆
歐洲行 照國丸 橫濱 六月一一日 門司 六月一三日
桑港行 秩父丸 橫濱 六月七日 神戶 六月九日
濠洲行 熱田丸 長崎 六月二〇日 橫濱 六月二七日

鳴谷汽船出帆

京城南大門通り 朝鮮郵船株式會社 電話本局（四）一九六八 ○四一九九
釜山支店 大倉町 電話四一九九八
元山支店 海岸通 電話二三五
仁川出張所 海岸町 電話長二三四
京城代理店 朝鮮運送會社 電話本局四六八〇・四七〇〇番

朝鮮總督府命令航路
朝鮮北海道大連線
鎭南浦出帆（代理店日鮮海運株式會社 電話五三九）
裏日本北海道樺太行 朝鮮丸 五月 日 日本海丸 六月十二日

仁川出帆（代理店日鮮海運株式會社 電話二五二）
大連直行 鮮海丸 五月七日 日本海丸 六月七日
裏日本北海道行 朝鮮丸 六月二日 鮮海丸 六月三十日
裏日本北海道樺太行 朝鮮丸 五月二十四日 日本海丸 六月二十六日

群山出帆（代理店群山運輸株式會社 電話四〇）
裏日本北海道行 鮮海丸 六月二十七日
裏日本北海道行 朝鮮丸 六月

木浦出帆（代理店日鮮海運出張所 電話八五）
裏日本北海道行 鮮海丸 六月二十八日

釜山出帆（代理店釜山兒玉商會 電話四〇〇八）
裏日本北海道行 鮮海丸 六月六日 朝鮮丸 六月三十日
裏日本北海道樺太行 朝鮮丸 五月十七日 日本海丸 六月十四日

浦項出帆（代理店浦項運輸株式會社 電話一三）
裏日本北海道行 朝鮮丸 六月七日 鮮海丸 七月一日

朝鮮總督府新潟縣市命令航路
新潟北鮮北海道線
元山出帆（代理店國際通運株式會社支店 電話二三）
笠戶丸 六月廿一日

西湖津出帆（代理店西湖津回漕店）
笠戶丸 六月廿二日

城津出帆（代理店北鮮運輸株式會社 電話一三）
笠戶丸 六月廿三日

雄基出帆（代理店北鮮運輸支店）
笠戶丸 六月四日

淸津出帆（代理店北鮮運輸 電話一八）
笠戶丸 六月廿五日

朝鮮北海道大連線
寄港地
大連、鎭南浦、仁川、群山、木浦、釜山、浦項、敦賀、伏木、新潟、函館、小樽、大泊

使用船
朝鮮丸 三七、〇〇屯 優秀貨客船 ディーゼル
日本海丸 三七、〇〇屯 優秀貨客船 ディーゼル
鮮海丸 三二、〇〇屯 優秀貨客船
石丸 五〇、七五屯 優秀貨客船

新潟北鮮北海道線寄港地順序
小樽、函館、新潟、元山、西湖津、城津、雄基、淸津、新潟
各船共貨物出廻りに應じ右の他臨時寄港す

鳴谷汽船株式會社
仁川出張所
仁川府本町四丁目二
電話五〇・一〇八

朝鮮汽船出帆廣告
仁川出帆
海州行 毎日午前九時
津州行 毎日午前八時

釜山出帆
濟州島行 水行（急行）毎日午後八時
元山行 各港寄港毎日午後三時
統營行 六月十二日、十九日、廿四日、卅日

木浦出帆
濟州島行 六月二十日、二十六日
群山行 各港寄港 毎日午後八時
麗水行 直航 隔日午後六時 六月中一日、四日、八日、十一日、十五日、十八日、廿二日、廿五日、廿九日

京城日報
朝刊 本紙朝夕共十二頁

「西部戰線」以上あり!!

日本始まつて以來の

大戰爭小説

世界を震撼する日本ファシズム文學の巨彈遂に現る!!

火蓋は切られた!

見よ!!黑闇の空に炸裂する紫摩金色の照明彈!!戰車のはためき、爆撃機の唸り、これぞ全日本民族の血に愬へる昭和戰國時代の合戰記だ!!

然も政治、外交、經濟、思想、著者が半生の情熱を蘊蓄を傾けて有史以來の危局に直面せる現代日本の全景を描出した破天荒の「時局小説」だ!!

直木三十五著

全篇書下ろし 長篇時局小説

擧國一致して讀むべき小説はこれだ!

日本の戰慄

「西部戰線異狀なし」によつて歐洲大戰の慘禍を味つた讀者は一人殘らず本書を讀め!玆に示された偉大なる自己犧牲の勇氣と愛と感激と!餘りに違ひ過る此事實の前に我等は如何に戰慄するか?一刻を爭つて讀むべき書はこれ!

著者肉筆短冊贈呈 本書出版記念として著者から讀者への贈物です。詳細は本書挿入の讀者カード御覽下さい

裝幀 陸軍省新聞班 武藤夜舟氏
四六判特製函入・著者自筆スケッチ五葉入
定價一圓五十錢 (送料十四錢)

東京丸ビル五階 振替東京三四番 中央公論社發行

文藝春秋 オール讀物號 七月號

向ふところ敵無し!!

堂々五百頁の大娛樂雜誌!!

定價五十セン

誰にも出來る 讀者大懸賞募集!! 詳細は本誌を!!

職業美人ミス・ニッポン三十名當選發表

▼昭和毒婦傳 三角寛

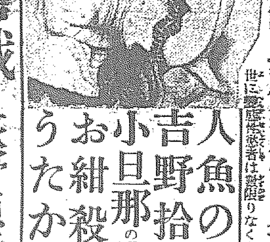

怪奇實話 遊郭街の秘密…北川玲二

人魚の死(諧謔小説) 野村胡堂
吉野拾遺(物語) 本山荻舟
小旦那の淺吉(講談) 桂殘月樓
お紺殺し(講談) 悟道軒圓玉
うたかた(花柳情話) 瀨戸英一

拳鬪小説 死の復讐戰…荻野貞行
讀切長篇 白露系の娼婦…細田源吉
諧謔小説 細君新戰術…寺尾幸夫
讀切長篇 妖説笑ひ人形…佐々木味津三 片々たる依頼原稿を排して、見よ!堂々百枚の讀切長篇。作者自身ニヤリとした程の出來榮えだ

◆滑稽 諸國めぐり(落語) 馬樂
◆噂の人
◆わしが國さ(近江路の巻)

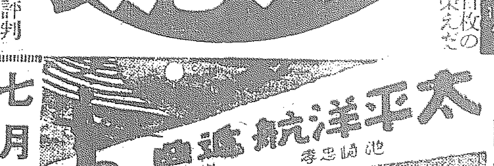

新連載大長篇 煩惱秘文書…林不忘 作者仲間で『林不忘が到頭書いたか!』と大評判。それほど問題視された材料で氏が必死の傑作だ!!

劍客物語 盤獄の一生…白井喬二
由比正雪 慶安異變…大佛次郎
戰國秘譚 齋藤道三殺生傳…直木三十五
立志奇譚 彰義隊崩れと福沢諭吉…平野零兒

▲日本護國運動物語 白柳秀湖
▲犬養木堂一代記 阿部眞之助
▲日章旗翩翻たり 辰野保 オリンピック物語
全國主要列車時刻表あり

貞操價値の認識不足 神田一學

◆子の無い夫婦と有り過ぎる人々へ 醫學博士 鈴木甚吉
◆ボーナスはかう使へ
◆新緑の旅案内記
◆花柳界人氣噺◆拳鬪噂話

東京市麹町區内幸町大阪ビル四階 振替東京一六〇七〇 文藝春秋社

犯罪公論 七月号出來

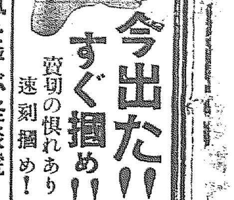

灼熱の中に冷風を呼ぶ怪談號!
今出た!!すぐ掴め!! 賣切の惧れあり速刻掴め!

◇特輯・怪談畫集・グラフ八頁
怪奇實話 試驗室に呼ぶ幽魂 松山虔三
新作落語 幽靈の死人(上演用臺本) 春野明仲
娼婦怪談 惠露草紙 宮川曼魚
特輯 怪談小辭典(怪談のことならなんでもある。) 編輯部

新作 怪談コント集
自動車と婚約した男・壁に映る血染の手型・角力甚句執念話・噛切られた喉笛・屍室から手招く・ユーモリスト馬の化物事件・傳説蛇淫の雛・深夜の家鳴り・淺草の丑滿刻・モダンサロメ・深夜の突喊・數へ唄の女・荒寺の怪・幻の敵・狸

小説 藝術上の犯罪
小説 異説忠臣藏
旌旗時代(逆賊篇) 落合三郎
暴風雨に終つた一夜 松本楽
創作欄のかゞやかしさを見られよ!

切支丹の迫害 繪踏の研究(完結篇) 永見徳太郎
密偵秘話 西郷暗殺團 佐竹要吉
見落すな!本誌獨特の二大名篇。

◎夜の日本 信州三溫泉の巻
◎不死身?(特異奇術物語) 阿部徳藏
七歳の殺人鬼(實話) 林
◎骨壺を前にして語る 田中直樹
裸死屍をめぐる 司馬陶七
女性祕密百科辭典 丸木砂土
新作萬歲 拳鬪(上演用臺本) 出雲勝好
不良少年の情緒 樋口榮
形なき兇器 藤井消
江戶牢内の囚人生活 大森槐陰

50セン

改訂増補 モダン社交ダンス 一九三二年 シルヴエスター著 玉置眞吉譯補
四六判・美裝・二八〇頁 寫眞・圖解・豐富 定價一圓五十錢(送料十錢)
ルムバ・モダンファストワルツ等一九三二年のトップを切る社交ダンスを詳説したもので、日本のダンス指導書の決定本である。初心者にも愛好家にも專門家にも向く良適の書。まづ一冊!

樂聖をめぐる 堀木敬輔著 四六判美裝 三四三頁 定價一圓廿錢 送料八錢
樂聖たちをめぐる懐しい數々の挿話と、近代音樂の興味ある解説。レコードをきくやうにたのしく讀める書。好評あまねし。

山岳短篇小説集 三人と死 坂部護郎編 四六判美裝 二二四頁 定價七十錢 送料八錢
山のシーズンが來た。これはその山の物語。山のエレジイや、美しい物語の蒐載。何を措いてもまづ一冊を!

★東京神田通神保町 振替東京四五四八 四六書院

商業登記公告

[illegible]

京城地方法院春川支廳

唯一の完全酵母劑
專賣特許 エビオス

脚氣にはエビオス

脚氣には半搗米がよい、胚芽がよく効くと云はれるが、結局は含有してゐるヴイタミンBの作用です。然るにヴイタミンBと云ふ點から見ると麥酒酵母即ちエビオスに及ぶものはないのであります。各大學病院で、脚氣にエビオスが使はれるのはヴイタミンが一番多く、効果が五倍も優れてゐるからです

榮養と治療の二重作用で
胃腸疾患
肺・肋膜
脚氣
發育不全
虚弱・衰弱
に驚くべき効果を舉げ、健全なる體格を造る。

三十三日量 100瓦 一円七十錢 100錠 一円三十錢
其他各種 全國藥店ニアリ

アサヒ・エビス・サッポロビール釀造元 大日本麥酒株式會社製造
發賣元 田邊五兵衞商店
株式會社 田邊元三郎商店
EB210

高杉味噌

コンドータカ醤油

コンドータカ黨 絶對大多數

高杉醤油釀造場

京城府永樂町二丁目
入院隨意 酒井婦人病院 酒井一郎
電話本局一八番 二三〇三番

本店 京城府南大門通一丁目十四番地
株式會社 漢城銀行
取締役會長 白完爀
專務取締役 堤永市
支店(京城南大門、同東大門、同西大門、同鍾路、水原、驪州、大田、開城、平壤、延安)
出張所

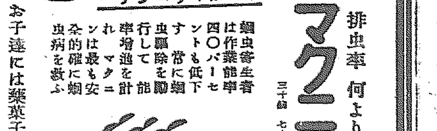

本日はマクニンデー

安全 排虫率 何より優る マクニン錠
三十錠 七十五錢 一圓三十五錢

蛔虫寄生者は作業能率四〇パーセントも低下す。常に蛔虫驅除を勵行して能率增進を計れ。マクニンは最も安全的確に蛔虫病を救ふ

お子達には藥菓子 マクニンゼリ 二十錢 五十錢 一圓 二圓

小册子『恐ろしい蛔虫』ハ申越次第進呈

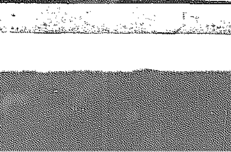

M—35
合資會社 藤澤友吉商店 大阪道修町二

峠を越した衆議院 平凡に議事を運ぶ
滯貨米處分法案は委員附託

【東京電話】七日の衆議院は既に峠を越し、裁判所構成法中改正法律案外二の政府案提出で平凡に開會、折柄梅雨入りの雨は靜かに降り注ぐ傍聽席は八分の入りで、この日閉院式若宮殿下御臨席遊ばさる、午後一時十五分開議、議員一同閉院若宮殿下に敬意を表す、それより議事に入り日程

一、裁判所構成法中改正法律案（政府提出）
二、民事訴訟法中改正法律案（同）

右二案を一括上程質疑ありて委員附託、次いで

恩給の減額補給及び停止に關する法律案

を上程委員附託

衆議院議員選擧法中改正法律案（清瀬氏提出）

清瀬一郎氏（革新）近時議會政治に對する世人の不信任の原因は選擧が甘く行つてゐないからだ、選擧に二、三萬を要するといふことが政黨腐敗を齎し、政黨否認の社會不安を生んだ、故にこの際選擧法の改正は人心安定の一手段である

と選擧公營、長期失權、連座法投票の簡便化の四點を論じ委員附託、この時日程變更の動議出で

雪國日本の根本對策に關する建議案

を上程、提出者松岡俊三氏より提案理由說明あり、この時午後二時二十分閑院若宮殿下御退出、松岡氏壇上に地圖を擴げて雪害に惱む北海道北陸の住民一千五百萬戶の救濟を叫んで熱辯を振ふこと一時間、

市町村義務教育費國庫負擔法第三條の特例に關する法律案

衆議院議員有志中野寅吉氏等提出）を可決す、次いで

前一時より院內に有志代議士會を開き、滿洲國即時承認に關する決議案を議會に提出する件を協議する筈であるが、既に議員多數の署名を得てゐるので、幹部會の諒解如何に拘らず之を提出することになる模樣である、決議案の內容及理由左の如し

決議案 政府は速に滿洲國を承認すべし

理由 一、承認遲延は滿洲國の治安維持を妨げつゝあり二、承認せずして人心の歸嚮を期する能はず三、承認なくして內地よりの投資を招き産業の開發を期する能はざると四、國際聯盟との關係は承認遲延に因り何等利する所なきのみならず却つて日本國民の決意の軟弱を見すかさるゝ虞れあり五、今帝國が進んでその態度を決定し國民の總意を中外に示し置くことは九月の聯盟總會に對しても肝要なり

分休憩、衆議院は政府より滯貨糸の緊急提出に決し午後四時十分再開、閑院若宮殿下再び御臨席、日程を追加した

絲價安定融資損保生糸買收法案（政府提出）
絲價安定融資損失善後處理法案（政府提出）

の二件を上程、後藤農相の說明あり質疑なく委員附託、午後四時五十八分散會した

平價切下の法案提出 政友會の意向

【東京電話】政友會の平價切下げ問題に對する態度は未だ幹部會の意見一致せず、黨としては決定するに至らぬが、議員多數に這の意見あつた、案の內容は平價を半減する貨幣法の改正で附則として即時施行すべしといふにある、まり、衆議院に提出する運びとなる模樣である

超黨派的に 各派起つ
負擔の根本的整理と産業の振興へ

【東京電話】門戶救濟に關する衆議院各派有志代議士の會合は七日午後一時院內控室に會合種々協議の結果、政府は一月以內に臨時議會を召集し、國民負擔の根本的整理及農村その他の産業振興に關する法律案及び豫算案を提出すべしとの決議案が可決された、因つて委員會は八日各派有志代議士總會に附議承認を求めると共に政民兩派を動かし議員全部一致して衆議院に於て可決する方法を探ることとなつた

農村救濟に 政府本腰となる
對策樹立機關設置 調査に愈々着手の

【東京電話】地方農村の窮乏な救濟問題と議會に於ける諸般の農村救濟論議に鑑み齋藤首相は政府として對策を至急決定せんが爲七日柴田書記官長、堀切法制局長官に對策樹立機關設置に關する調査を命じた、柴田翰長は右趣旨に基づき後藤農相と協議し農林當局の同樣な希望を諮とした結果、近日中に機關設置の具體化を見る事となつた、而して本機關は調査に時日を費し得ざる事情に鑑み直に救濟實行案を作成せんとするもので、後藤農相を委員長に、柴田翰長、堀切法制局長官、農林、內務、大藏、商工各省局長、技術官を委員として具體案の作成を行けんとするものである、なほ本具體案が經費其他の點につき議會の協贊を要する時は政府は敢て來議會を俟たず急速に臨時議會を召集せんとするの決意をもつてゐる

それぐ考究中
農村救濟と生蠶調節
―まだ纏らぬ農林省の對策―
衆議院豫算總會【七日】

【東京電話】七日の衆議院豫算總會は午前十時四十分開會、大口委員長より昨日の中野寅吉氏の發言問題に關する同氏の辯明を取次ぎ中野氏の委員辭任に依つて理事の後任に關和次郎氏（第一控室）を指名し、これにて質疑に入り

西方利馬氏（政）農村救濟の大綱を承知したい

後藤農相 具體的には一々申上げ兼ねるが適切有効な救濟を與へたいと努力してゐる

◇西方氏 農村救濟の決意だけは判つてゐる、然し非常時內閣としてこの非常時に對應する獨自の基礎案だけは出來てゐる筈だ今日農村疲弊甚大の際は五十億以上の負債である、大藏省の不動産資金化案では焼石に水だ、農相の所信如何

◇農相 政府の農村負債整理案は今申上ぐる域に達してゐない、政府としても非常何とかしたいと考究を急いでゐる

三宅磐氏（民）四月十九日旭シルクと正金の間に結んだ契約は內外の生糸價狀態不良なるにも拘らず、當時の農相は糸價の高騰を聲明した現農相も同樣の考へを有するや

◇農相 當時の農相は糸價安定を目的として誠意を以て處分されたことゝ信ずる、その批判に就ては自分は言へぬ

◇三宅氏 糸價暴落の對策として生蠶調節の要なきや

◇農相 種々考究中である

次いで野中徹也（民）砂田重政（政）氏よりも生糸對策につき細かい質問をなし、農相と蠶糸局長よりそれぞれ答辯をなし午後零時四十分休憩、午後二時十分再開

永田善三郎氏（民政）上海租界延長道路の行政權を支那に引渡したとの情報があるが眞實如何

◇谷亞細亞局長 左樣なことはない

西方利馬氏（政友）農村救濟につき質問を始めると閑院若宮殿下御參列遊ばさる、西方氏更に內政、國債關係の失業救濟につき質問すれば

山本內相 追加豫算に約三千萬圓の土木事業費を計上してゐるが、財政の現狀からこれ以上の事は出來ぬ

◇三土藏相も亦臨時收入減で充分の事が出來ぬ旨を答ふ

西方氏 非常時に際し財政難を口實に何にもやらぬと濟ましてゐる場合ではあるまい、農村の窮狀を救ふには資本主義經濟の常道ばかり守つてゐては駄目だ、この常道を破つて非常對策を講ずる意思なきや

堀切大藏次官 從來の資本主義經濟が何等かの修正に迫まられてゐることは世界的の趨勢で政府もこの點は充分考慮するつもりである

木村正義氏（政友）齋藤內閣出現の結果政黨否認議會否認の思想を生じはせぬか

齋藤首相 そんなことはないと信ずる、私は政黨否認の風潮には反對である

◇木村氏 政黨政治を認めるなら首相には政黨の首領がなるのが望ましい譯だが總理の所見如何

首相 私からお答へするのは適當でないと思ふ

◇木村氏 危險思想、テロリズム流行について何と考へるか

◇首相 これ等は生活不安から來ると思ふから生活の安定を圖ることが第一と考へ目下具體策を考究中である

小池四郎氏（第一控室）が起つて農村問題其他につき質問し山本內相、丹羽社會局長官之に答へ、閑院若宮殿下は四時四十分御退出遊ばさる、中村嘉壽氏（政友）代つて外交問題、外地問題に質問を浴せ、再び〳〵質問を繰返し議場を全くだれ氣味となり、他より打切りの聲出で遂に質問打切となり

大口委員長 質問通告者はまだ十七名あるから委員會を明日まで延期するが、八日は質問終了の如何に拘らず打切り九日の本會議で豫算各案の議決を行ひたい

と述べ異議なく決定、午後五時四十二分散會した

滿洲國承認は準備を要す
四頭政治統一もその一つ 秘密會で首相答ふ

【東京電話】衆議院滿洲事件費豫算委員會は午後一時開會、秘密會に入り中村繼男（民政）清水留三郎（民政）福田敬八（民政）の諸氏より滿洲問題につき質問あり、荒木陸相、齋藤首相より左の答辯あつて三時半散會した

陸相の答辯

一、〇〇〇逃亡、駒井總務長官の態度、滿洲國內の情勢に就ては色々の噂があるが今は辭を摂つて罷ごなしをしてゐる際であるから、一々そんなことにはかゝはつてゐる場合でなく、又大して憂慮する程のことではない

一、關東軍の兵力については六日發令の特科隊其他を加へ〇〇〇名に達する、現在の兵力でも兵匪の討伐の目的を遂げることが出來ると信ずるから大々的に增兵しようとは考へてゐない

首相の答辯

一、政府も四頭政治統一の必要を認め近く具體化する方針である

一、滿洲國正式承認は別に異議はないことで、成るだけ早く實行する方針である、但しそれについては順序と準備があり、四頭政治の統一と云ふこともその準備の一として考へてゐるのである

即時承認決議提出 政友會の協議

【東京電話】政友會は來る十日午

京城府訓練院で 新興滿蒙博覽會開催

滿蒙寶庫の大鳥瞰圖

趣旨

滿洲事變によつて生れ出た新興滿洲國は その獨立のスローガンとして、門戶解放、機會均等を揭げ、自由の樂土、平和の理想鄕を現出すべく全世界に呼びかけてゐる。そして世界人の視聽は悉く新興の天地滿蒙に注がれてゐる今日、滿蒙の實狀を紹介し、その前途を祝福することは、日滿親善の上から見て甚だ有意義の事業と信じます。本社は玆に盛夏の候をトし、城東訓練院に於て「新興滿蒙博覽會」を開催し、日露戰役によつて巨億の國帑と、十萬の生靈を犧牲として獲得したるわが滿蒙の權益を擁護し、且つは今次滿洲事變に於ける皇軍活躍の經緯を明かにし、滿蒙の寶庫、産業の開發等を廣く天下に紹介し、併せて鮮、滿、蒙に亙る産業その他各種の資料を展示し、半島文化の向上を圖り、進んで國運の進展に寄與せんことを志してゐるのであります。

設備大要

本館（一四〇坪）滿洲事變、上海事變の大パノラマ八場面及び産業に關する特別品を展示す

滿蒙資源館（二二〇坪）世界の寶庫我國の生命線である滿蒙の産業の現狀其他の資源を紹介し滿蒙の正しい認識に資せんとする

産業館（三〇〇坪）朝鮮內各種産業滿洲特産品及貿易品を網羅し滿鮮産業の全般を知悉せしめんとす

陸海軍館（二〇〇坪）陸海軍當局の出陳で近代科學戰に於ける新兵器並に記憶未だ新たなる上海事變滿洲事變に於ける土匪賊實戰品並に日露戰役以後の軍事參考珍品を展示し一は國防思想の普及に一は忠烈無双の護國將士の勲績の跡を偲ばしむる

航空館（一八〇坪）偵察機爆撃機等の航空關係兵器出陳防空思想の喚起をなさんとす

廉賣館（一〇〇坪）內鮮滿の各種優良商品を卽賣す

演藝館（五〇〇坪）歌舞、演劇、活動寫眞ら其他の舞踊等の晝夜公開と松旭齋天勝一行百餘名の實演を公開し健全なる娛樂場たらしむ

コドモの國（約三〇〇〇坪）コドモ汽車運轉停車場ベビーゴルフ場各種運動器具數十種（其の他特設飛行塔、大貯水池、池、花壇等を配し納涼の設備を設く）

規則

第一條 本會は新興滿蒙並朝鮮內外産業其他各般の資料を展示し以て國運の進展に資するを目的とす
第二條 本會は新興滿蒙博覽會と稱し京城日報社、每日申報社、セウルプレス社之を主催す
第三條 本會々場は京城府訓練院とす
第四條 本會の會期は昭和七年七月廿一日より同年九月八日迄とす
第五條 本會事務所は京城日報社內及博覽會場內に設置す
第六條 本會に役員を置く
名譽總裁一、副總裁二名、顧問若干名、贊助員若干名、會長一名、副會長一名、理事長一名、副理事長一名、理事若干名
第七條 會長は本會を總理す
會長事故あるときは理事長之を代理す
理事長及理事は會務を掌理す
第八條 出品に關する規定及會務の分掌は會長別に之を定む
第九條 出品者には感謝狀を呈す
第十條 公衆の觀覽時間は每日午前九時より午後十時半迄とす
但し時宜に依り之を伸縮することあるべし
第十一條 觀覽料は一名一回大人金三十錢軍人、學生小人（五歳以上十二歳未滿）金十五錢とす
但し二十名以上の團體に對しては別に定むる所により割引するものとす
第十二條 本會の許諾なくして出品物に觸るゝことを得ず
第十三條 醉狂其他場內の秩序を紊す虞ある者は入場を拒絕し又は退場を求むることあるべし
第十四條 本則及本會諸規則に依る取扱に關し異議の申立若くは損害賠償の請求を爲すことを得ず
第十五條 本則及本會諸規則に基く義務を履行せず又は本會の指示に從はざるときは本會は適宜に處分し之に要したる費用を徴收す
第十六條 出品物又は會場內を模寫し或は撮影せんとするときは本會の承認を受くべし
第十七條 出品物の買約を爲さんとする者は其の旨係員に申出で其の代金を支拂ふべし
第十八條 買約人は閉會期中其の出品物を引取ることを得ず右買約品は閉會後三日以內に引取らざる時は解約したるものと見做し既收代金は當該出品人の取得とす
第十九條 前各條の外會務執行に關し必要なる事項は別に之を定む

役員

會長 京城日報副社長 中尾龍夫
副會長 同理事 朴錫胤
理事長 同 兒島吉次
副理事長 同 金甯會

附記 總裁、副總裁、顧問、贊助員、評議員等は追て發表 出品規定、土地貸與店使用規定その他は逐次發表いたします

主催 京城日報社 每日申報社 セウル・プレス社

後援 朝鮮總督府、朝鮮軍司令部 陸軍省、海軍省 外務省、關東軍司令部 拓務省、第二十師團 第十九師團、京城府 京城商工會議所

半島産業の大繪卷物

本年七月二十一日より九月八日まで

日銀利下
二厘方を第二次に

【東京電報】日本銀行發表

一、商業手形割引步合 日步一錢四厘
一、國債を抵當とする手形割引步合とする貸付利子及國債を保證とする貸付利子 日步一錢五厘以上
一、國債以外のものを抵當とする貸付利子及國債以外のもの保證とする手形割引步合 日步一錢六厘以上
一、當座貸越及コルレスポンデンス貸越日步一錢八厘以上

右六月八日より實施す

效果は薄からう

昨年秋以來の正貨大流出阻止策として日銀當局は既に二回の利上げを行つたが、穀米再禁止に依つて當然その補正としての利下げが期待せられて居た。而してその後內地金融界は物買ひ現象や地方銀行のパニック等によつて異常の金融梗塞狀態に陥つたにも拘らず日銀は金融緩和政策的見地から去る三月十二日第一次利下を行つた、爾後地方金融恐慌も漸く平穩に歸し、物買ひ現象の停止、貸出增加、預金減少傾向も動らず緩和され、更に政府の諸多のインフレーション政策が實現の步を進んで有力な金融の緩和材料となり、內地五月末短資市場は遊資漸增にも拘らず新規需要は殆んど皆無で、日步が一錢一厘の協定率に落ち込むの奇現象を呈した。之等の事情から今般の第二次利下げは當然豫想せられて居たが、一般金融市場狀態から見れば、利下げの適應性は頗る疑問視されて居る。唯今次の利下げに依つて直接好影響を受けるものは國債は島憑し株式も好感するであらうが、事業界に作用する力は期待に價しないであらう

實行金利の追隨は困難
松原鮮銀理事

今回の日銀第二次利下は最近における內地金融市場の大勢から一般に當然豫想されてゐたことゝ思ふ。即ち日銀の第一次利下當時は內地においても金から物への傾向著しく、銀行の預金減少、貸出增加等に依つて異常な金融梗塞狀態を呈してゐたが、その後四月末以降は漸次緩慢となり特に、最近その現象が著しい。それに政府のインフレーション政策が逐次實現されんとしてゐるのだから。唯金融緩慢狀態は短資市場だけの現象で一般市場は所謂緩慢狀態とは云へない。此の意味で、今回の利下は半分は政策的だといへる、之に對する鮮銀側の態度は近く協議の上決定せられるだらうが、標準金利は當然追隨するとしても實行金利は現下の鮮內金融狀勢から、追隨困難と見ねばなるまい

當然豫想された事だ
有賀殖銀頭取

日銀の第二次利下は當然一般から豫想せられて居た事と思ふ。即ち政府當局は所謂インフレーション政策を目指し或は日銀の保證準備の大擴張とか、資本海外逃避の手當とか、公債の大增發、不動産資金化、滯貨生糸買上等の結果、金融が緩慢となり漸次低金利時代を現出する事は自然の推移で、今回の第二次利下もかゝる大勢への順應と見ねばなるまい

四頭政治統一へ 外務省の腹案
近く軍部とも協議

【東京電報】四頭政治統一について我外務省もその必要を認め腹案を練りつゝあつたが、七日午後六時より有田次官々邸に谷亞細亞局長、松田條約局長、白鳥情報部長その他關係首腦部參集協議をなしたが、腹案するに右外務省の腹案は左の如くで最後案決定次第、軍部とも協議し確定案を得る筈である

一、我滿蒙國策の最高統一機關として滿洲都督を設くることゝし滿洲都督官制をつくり總理大臣直屬とす
一、關東軍司令官は存置す、但し原定的に關東軍司令官は滿洲都督之を兼ね
一、關東長官々制を廢し關東州知事を設け都督に直屬せしむ
一、都督の下に親任文官の政務總監を置く
一、都督府に政務、財務、交通等の局部を設け滿鐵附屬地租借地における警察々務、財政事務、交通、土木事務等を分掌す
一、滿鐵は商事會社と化し都督の監督を受けしむ
一、奉天總領事をして政務局長と兼任せしむ

反目から握手へ
教育會と町村會 農村救濟に起つ

【東京電報】從來小學校教員俸給不拂問題から相反目してゐた帝國教育會と全國町村長會とは農村の經濟危機の深刻化と共に、政府に對し農村救濟運動をなす點に於て同一戰線に立つ必要に迫られ、七日午後三時兩者の代表が會見した結果從來の感情を一掃し相提携して目的貫徹に邁進することを約した

安達氏の 復黨運動
俄然表面化す
幹部は依然反對

【東京電報】安達謙藏氏の新黨樹立說に刺戟され民政黨內には俄然復黨運動が表面化するに至つた、即ちこれがため復黨派の小泉又次郎、鈴木富士彌、山道襄一其他の諸氏は先般來着々協議中であつたが、七日更に芝竹芝館に會合意見交換の結果、町田、櫻內、賴母木等の諸氏を手分して說得することゝなり、先づ山道氏は町田總裁を訪ひ考慮を求むるところあり、なほ兩者の中間にあつて寧ろ時期を見て復黨斡旋に乘出さんとの意向ある江木翼氏にもこの際積極的に乘出して貰ひたいとの意向を某氏を介して進言するところあつた、これに對し若槻總裁に異論の態度を採り、然反對の幹部は依然復黨に默つては幹部會に於て反對の言明をなし、との意向もあるが、若斯かる事となれば兩派の對立は激化し或は分裂の惧れありその成行は極めて注目されてゐる

獨逸新內閣を猛烈に攻撃
ブ前首相等が

【ベルリン六日發電】ブリューニング前首相及び前內閣員は六日激越な用語を以て聲明書を發表し、パーペン新首相の施政方針言明に答へ、前內閣の財政管理を擁護し新內閣が責任回避を企て、責言を發することによつて議會に於ける討議を逃避せんとしたことを反駁した、右聲明中には前內閣は犧牲を獨逸國民各階級に不等に分配せんとしたものではなく決して破壞を招かしたものでなく常に建設的政策に基礎を置いてゐると述べてゐる

調査團は滿洲國を認めぬ
英字紙の社說

【北平七日發電】七日創刊された英支合併の英字新聞北京クロニクルは社說にてリットン卿の滿洲視察談中、調査に多少の困難あつたのは日本政府又は日本軍關係からでなく、第三者によつてであると言つてゐるが、これは滿洲國政府を指しその存在を認めることを避けるため使用したものである、即ち調査團は滿洲問題を何處までも日本と支那との問題として取扱ふべき基礎的態度を示したものと解釋してゐる

羅馬尼內閣組織の大命

【ブカレスト六日發電】ルーマニア皇帝カロル二世陛下にはヨルガ內閣の後任としてチチュレスコ氏に組閣を命じたが、同氏より組閣不能の旨奉答したのでアレキサンダー・ヴアイダ・ヴオエヴオド氏に大命降下した、依つて同氏は總理として組閣を完成し、藏相にはヨルゲ・ミロネスク氏、陸相にはスニノファニスグ・アムツア將軍が親任された

南山蛙

DKが賭博器の景品付大賣出しとかで一等の金時計、二等の勸業債券五圓券五枚等を送つて來た。個人で買ふのであれば何でもないが、社團法人DKが買つたので折角の景品も宙に迷ひ保證付債券屋に獻納して纏く收入に入れることにした、けれど、金時計は物だけになかなか捌れず、物固い保險理事長けホトヽヽ困却の體である

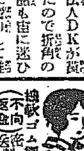

難問題の 大歲入案
米大統領の署名を了す

【ワシントン六日發電】去る四日下院を通過した歳入案は六日上院を通過フーヴア大統領の署名を了し、こゝに長い間議會の難問題であつた新關稅案を完成した、而して上院財政委員長リード・スムート氏は右の歳入案に依る收入總額につき左の如く語つた

今次の歲入案中新規收入合計は十一億一千八百五十萬弗で、これに現行法律に依る課税收入を合し、歲入總額は二十二億八千七百萬弗となるものである

胸の患者へ 人救けの爲め家法秘藥を無料で進呈
世の中が世智辛くなり人皆の競爭が激しくなるに伴つて、最近は殊に胸の病ひが多くなりあたら人生の味氣なさを嘆いてゐられる人も多數あるが、胸の病は最も人體の重要な機關を犯す難病であるだけそれか治療にはやれ名醫だ、名藥だと云つて探し廻つた末が、藥効果なく失望に悲しむ有樣で、病者は勿論家族の惱みを深めてゐる折柄、これは又胸の病氣に一大光明の福音として而も
人助けの良藥 として服用者の絕讚の的となつてゐる名藥がある。疑はしい藥類とは異り、我百年前創始された家法の名藥で、一度び人助けのため病者の救ひとして發表されるや、長く胸の病に罹癥した人もその服用の効果が全く著しく、其方に向つたのに一
胸の病の惱み は始めて取去られたと確言されてゐる。肺に肺結核、肋膜炎、慢性氣管支炎、ぜんそく、呼吸困難、心臟急切、ヰカンシカタル、氣管支、肺炎カタル弱いセキ、胸や背部の惡性たんつまり等胸の病で苦しんでゐる人はこの驚くべき効果をもつた名藥を服用して喜びを迎へられる樣御勸めしたい。何方迄へ申込めば人助けとして良劑を一回一人限り無料で送ることになつてゐる。
大阪市北區出入橋郵便局前 川崎實

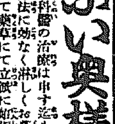

子のない奥様方に
產婦人科醫の治療は申す迄もなく溫泉に風變にあらゆる方法に効なく淋しくお暮しの奥樣方に私が最後に試みて藥草にて立派に妊娠し丈夫な子寶を得た秘法を無料でお知せ致します御手紙で御問合せ下さい
大和國生駒町中町一〇 淺井きみ枝

のむとすぐきく 後藤散
效能 頭痛、齒痛、惡寒、ノボセ、宿酔、不眠、腰肩手足ノ痛、疲レ、其ノ他諸熱諸痛
定價 五十錢 一圓
進呈ス 新聞名御記入ノ上本舖へ直接御申込ミニナレバ實物見本無代進呈シマス
特約店京城南米倉町東洋藥局
本舖 大分縣臼杵町（後藤醫院）後藤藥院

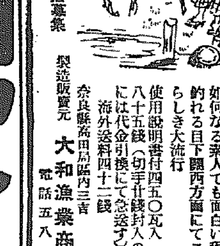

魚釣の素
如何なる素人でも面白い程、釣れる目下關西方面にてスバらしき大流行
使用說明書付四五〇瓦入一瓶八十五錢（切手廿錢封入の方には代金引換にて急送す）海外送料四十二錢
特約店募集
製造販賣元 奈良縣高田局區內三吉 大和漁業商會 電話五八〇番

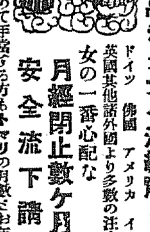

月やく
世界に名高きクナイ流經劑（無効返金）
ドイツ 佛國 アメリカ イタリー 英國其他諸外國より多數の注文來る
女の一番心配な月經閉止數ヶ月迄安全流下請合
他藥で効なき方も初めて手當する方もトマリの月數とお年を書いて手紙で相談あれ最も古き經驗を有し專門家揃ひの當院は責任を以て迅速安全に御滿足の出來る樣別名で秘密にお知らせ申上ます（切手廿錢封入の方には適藥代金引換にて急送す）
登錄商標
大阪市浪速區大國町五丁目三階洋館 クナイ流經劑本舖 大師院 電話戎一八四三番
◎大師醫院・大師産院あり姙娠産婦百人迄入院隨意
ニセ物多し クナイ流經劑は大師院の外で販賣せず

珍寶
獨身者御愛用 ゴムはり型 性慾節妙器 男用 婦人用 早漏防止具
絶對ゴム製永久使用に堪ゆ溫湯注入して使用 送料內地十錢 代引デモ送ル 海外四十五錢
奈良縣八木局第五區內 山口製作所

今日服んで明日効く やせる藥
どんな肥り過ぎの見苦しい方でも不思議な程早くやせて中肉のスラッとした肉體美の體となる秘藥を無料でお知せします
大阪市東區道修町二丁目

社說

勤勞教育と農民救濟

聯繫が必要

專門學校或は大學等の學窓を卒へた青年男女が、就職難に喘いでゐるとは、失業問題に關聯する由々しい社會問題であらねばならぬ。學窓を出た若者が、留んで職を得ず街頭に彷徨してゐるかを吟味するに、財界不況による生産機關の縮小又は減退にもよらうが、一面には學生の生産過剩及び、これらの知識階級者が、殆んどサラリーマンを目指して、獨立自營の實業方面又は技術方面に志す者が次第に減少して行くことに基因するであらう。しかも目前にこの就職難を見ながら、今なほサラリーマンを目ざす學徒の數は依然として減少する傾向はない。

◇

そして、この狀態が永く持續する時、智識階級の就職不能者又は失業者はいよ／＼氾濫するであらうし、その結果國民思想の上に影響するところ重大と見ねばならない。然らばこの狀態を如何にして阻止するかは文教當局に於て考究中であらうが、こうした狀態は一日延ばせば一日の禍を大にすることになる。學校の整理、實業教育の振興、就職機關との連絡、勤勞精神の涵養等いづれも喫緊の問題であるが、中にも最も憂慮すべきは職工商等勤勞を主とする職業を次第に嫌忌する傾向が大勢となつて支配しつゝあり、この傾向は容易に輓回が出來さうにないことである。

◇

農村疲弊の悲痛なる叫びは、今や國の對內的中心議題となつてゐる。勞働神聖の本義に立つて日夜營々と勤勞しつゝある農民が、最も惠まれない國民的生活を餘儀なくされつゝあることは、農村の子弟をして都會生活を憧憬せしめ、都會生活の憧憬は從つて學業を就職の手段とせねばならなくなつたのである。顧みられない勤勞に從ふよりも、多少の冒險はあつてもサラリーマンとなつて生活の安易を貪りたいのが現在の青年共通の心理である。かくして一度學業を志して學窓を出た青年が、獨立の第一關門たる就職に躓いたならば、傾き易い彼等の心理は、どんな方面に轉ずるか判らないのである。

◇

わが朝鮮は內地より以上に農業本位の地方である。從つて學業を志す大部分の學徒は農家の子弟と見なければならない。しかも農家の子弟が專門、高等、大學等の高級の學府を卒へるまでには、父兄は其の生計に甚大の犧牲を要するのである。家庭によつては食を節して學費を捻出してゐるかも知れないのである。斯くして家族を窮地に追ひ込んで得た卒業證書が、就職に際して何等その効力を發揮しないとすれば悲慘な結果が生ずることになる。しかも斯うした實例は決して尠くないであらうと信ぜられるのである。

◇

實業教育を施し、勤勞精神を養ふには、初等教育から之を始めねばならぬ。現在の初等教育が國民精神の涵養を遂げ、中等、高等の準備教育として特徴づけられて來たことは、學業本位からすれば結構であるが、勤勞を忌げず生活を樂しましむるには大いに轉向を要するのである。この點朝鮮の學務當局では、初等教育に地方の要請に學校の方面に於て近來實業本位の指導教育を實施して着々その効をあげつゝある地方もあるが、要するに農民救濟の諸施設と相俟つて勤勞教育を施したならば、或程度まで、現在の學業偏重の弊を除き、失業難を緩和することが出來るであらう。

聯盟調査團の滿洲視察スナツプ

一、錦州で北大營の門に日章旗を型どり毎日これを侮辱して排日教育の一方法としてゐた校門
二、錦州驛頭における滿洲側の歡迎振り
三、觀察中の聯盟調査團の一行
四、張學良軍の暴行暴政をリットン卿に陳述する錦州の農民達

滿を持す北鮮開拓 プラン既に成る

大藏省峠は何なく越えて 議會通過を待望

總督府七年度新規事業中において最も重要視せられてゐる北鮮開拓費は大藏當局の承認を得いよ／＼今七年度分百三十餘萬圓は既定の如く議會の協贊を經て直に着手される筈であるが待望久しきに亘つた關係各當局では既に立案準備なり今や議を持して同豫算の通過を待つてゐるから議會了と共に北鮮開拓の烽火は華々しく打下されるべく一般から多大の期待をかけられてゐる

重大國策の審議機關

議會直後設置か

【東京電話】齋藤首相は所謂擧國一致內閣に於て實現するにあらざれば至難と見られる多年の懸案にして同時に當面の重大問題たる滿蒙對策の確立就中その前提たる政黨政治の打破および農村救濟、國際聯盟對策、官吏身分保障制度その他の重大使命につき可及的速にこれが具體的方策を樹立するの必要なるに鑑み、六月某日柴田書記官長に對しこれが下調査を命ずる所あつたので柴田翰長は六日午後九時より首相官邸に堀切法制局長官を招致して右の問題につき協議するところあつたが結局臨時議會終了後直ちに有力なる審議機關を設け財界の權威を網羅して當面の重大問題に對する國策を樹立し、之が實現に渾身の力を竭すものと見られてゐる

結婚した お半長衛門（二六九人）

三下り半は一日平均廿二件 面白い全朝鮮相

朝鮮に於ける昭和六年中の結婚と離婚の調べ

◇

結婚　昨年中に朝鮮で結婚した者は何人あるか、本府文書課の調査によると內地人千八百六十四件、朝鮮人十八萬二千七百十五件外國人十九件、計十八萬四千五百九十八件となつてゐる。これを一日平均にして見ると五百六件となる。前年度に比べると一萬四千六百八十三件、一日につき四十件を減少し最近數年來漸次減少の傾向にあるといふ

◇

全道で結婚率の一番高いのは平南の人口千人に對する一一、五件で一番低いのは慶南の五、七件而して平南、咸南等の北鮮に於て高く全北、慶北、慶南等の南鮮が低いやうである

◇

結婚年齡は內地人では男子の二十五才から二十九才迄、女子の二十才から二十四才迄が最も多く朝鮮人では男子の二十才から二十四才迄、女子の十五才から十九才迄が最高を占めてゐる

平均年齡にして見ると內地人の男子は二九・四歳、女子は二二・三歳で朝鮮人の男は二三・五歳女子は二〇・二歳となつてゐる夫婦に結婚する男女の年齡は朝鮮人の方が內地人に比べて遙に接近してゐることが認められるが中には六十歳以上の高齡者が內地人で一人しか結婚してゐないので朝鮮人は二百六十九人もの晩婚組があり而も二十歳未滿の若い女と結婚した者が九人あるといふ

◇

然し朝鮮人の結婚は何と言つても早婚で法定年齡に達しない者、卽ち男子十七歳未滿の者が一萬二千四百七十九人、女子十五歳未滿の者が八千九百二十三人結婚してゐる

朝鮮に早婚亡國論が起り今を距る

離婚　昨年中に內地人百九十五件、朝鮮人七千八百九十六件、外國人二件の離婚者があり一日平均二三件となつてゐる

前年に比べて九百八十四件の減少であるといふことはお目出度い限りである

◇

全道で離婚率の最高は平南の人口千人に對する○、七七件、最低は咸北の○、○九件で概して結婚率の高い道は離婚率も亦高いやうである

◇

離婚の年齡は內地人朝鮮人共に男子は二十五才から二十九才で女は二十才から二十四才であるが結婚の最多年齡層に比べると內地人は五年だけ上列にあるといふ

要するに內地人の離婚は結婚後も短い期間に於て行はれ朝鮮人は結婚後五年の間で一番多く行はれる傾向が窺知出來るとのことである

木代水道課長と中島稅務課係長

京城府の新任水道課長として十日頃入城赴任される木代嘉樹氏は大正十年東大出の工學士で昨年十二月まで東京府下戸塚町の水道部長を勤めてゐた人である、又新任の稅務課徵收係長中島三郎氏は今年三月全鮮に亘る官界整理の際全北稅務課長を退職した人、又新任經濟係長秋原孝一氏は東大十年出の工學士、本府の建築技師を三年勤め東京市に轉じ建築課に入り昨年退職した人である

戰ひすんで

アノ町上海から

（在上海）土田廣一生

さてこれから支那人の氣が荒くなるぞ

上海派遣軍の最後の部隊は日本へ凱旋した。最早カーキ色の軍服姿は上海市內に一人も見受けることが出來なくなつた

船上で花束を受ける前原旅團長

五月卅一日午後二時上海派遣軍司令官代理植田中將をはじめ第九師團司令部、步兵第七聯隊第二大隊、山砲兵聯隊はリバプール丸で凱旋の途に就いた。續いて大連汽船埠頭からは第六旅團長前原少將の率ゆる旅團司令部、第七聯隊第一大隊、運輸部、飛行中隊がノルウェー丸で嵐のやうな萬歳の聲と五色のテープや大旗小旗に飾られて華々しく凱旋した午後五時には吳淞鐵道棧橋から廣安丸で步兵第七聯隊本部及び第三大隊が歸還した

◇

この凱旋部隊を見送つた後の上海は、恰も上海事變以前の狀態に立歸つたのである。僅かな兵數を持つのみの海軍陸戰隊を唯一の賴みとして、陰險な排日風潮のなかに居留邦人は置いてけぼりを喰つたのである。最も恐れられてゐたところのカーキー色の兵隊さんの姿が見えなくなつたら、野獸のやうな支那人は何を仕出かすか判つたものでもない。その恐れを秘かに胸の奧に抱きながら居留邦人は陸軍凱旋を賑やかに送つた

『これで我々もやつと安泰になりました』とは誰も言はなかつた。事實さう感じてゐる者は一人も居まい

『さて、これから支那人の氣が强くなるぞ愈よ大手を振つて步けなくなつた』

と囁き合つてゐるところの不安である

はかなき軍人景氣サテ當込品の後始末は

三月三日に戰爭が濟んだ後所謂軍人景氣は線香花火のやうに瞬間的にパッと咲いた。排日風潮に氣息奄々たる狀態であつた邦人にとつては少くとも旱天に慈雨であつた。至る所に酒保が出來た。飲食店やカフェーが雨後の筍のやうに簇出した。『軍人休憩所』『將校休憩所』或は料理を作つたことのない一品料理の看板の蔭に白い首の女たちが無數に屯ろした。酌婦たちが帶を解く暇もないほど忙しかつた（續く）

噴泉

●十五字詰五十行以內●原籍に住所姓名明記の事、但紙上匿名は隨意●原稿は社內（噴泉）係へ●採否は係へ一任の事、原稿は返戻せず

憐まされる縣人の珍客

『こんちは○○縣人でござゐます、滿洲へ働きに行きましたがどうにもなりません、同縣人よしみにお助け下さい』

嫌だと言へばまだ朝飯も食つてゐません――と言ふのでドドのつまり何がしかのポケットマネーをけたかされる。內地と滿洲との足だまりに斯うした珍風景の瞬間を削め先に、家庭に於て受ける不快も亦極まりないことではあるが、最近繰り返される訪問に○○縣人といふことになつてゐるだけホトく憐まされる事が多い

◇

顧慮もない日常茶飯事の上に不快などからも一つの刺戟らしいものを受けるのは事實であるが……

◇

うす汚れた朝鮮に物騒な面構へは本當の滿洲歸りではないとしても、識飯に食はむが爲のなりはひだとは受け取れるが、月に五、六度も入れ代つての御來訪には何とも恐れ入る。何處で聞いて來たのかと尋ねればテンとして『○○縣人會から』果ては『○○の○○さん』との御托宣で遺憾ながら○○縣人會の所在も○○氏も知らぬ場合が多いと言ふ被來訪者に至つては如何

◇

男ならず、女賊も寶の山を眼指して滿洲入りを敢行してゐる。勿論彼等には豫めの調査も何もなく無論經驗知識なんどは藥にしたくもない

ここに至つては女は弱くて男は強いものだと言ふ定義を證見せざるを得ない。しかく出征女軍にはまだ一度の來訪も受けぬ。が何とも寂しい次第ではある

◇

ゴールドラッシュは高粱と馬賊の山には存在しない。

匪賊の一握千金氏が魘れた足を引ずつて宿についた時、英雄の底に黃金燦然たるを見出してアッと氣が遠くなつたとか――飛んでもない

『私は○○縣人です』敢て讀者に呈します（○○縣人）

法律相談

有妻者と婚約

【問】妾は十八才の女ですが約二ヶ月前有妻の男と婚約しましたが男は私と結婚後二年內に本妻を離婚するか或は自分の不動產の半分を贈與するか何れか履行する契約しました、その後往來もなく便りもありませんので不履行の意思と思はれます、如何に處置すべきでせうか、約束履行請求をすべきか、名譽毀損で慰藉料は取れぬでせうか（惱む乙女）

辯護士 松本正寬

（答）二年後に本妻を離婚するか又は所有財產の半分を與へる約束で婚約するのが公の秩序を害せぬでせうか、又善良の風俗を害するではないでせうか、法律家ならずも斯る公序良俗違反の約定が法律上有効だとは、一寸分りさうなものと思ひます。お氣の毒ながら貴女は婚約履行の請求も名譽毀損の訴へも慰藉料請求も出來ません、併し十八歳の少女を欺いて斯る婚約を結び其節操を弄した男子の行爲は強姦に次ぐ罪惡でせうけれども現在は之を罰する法律がありません。詐欺の手段を以て婦女を欺罔し其節操を弄した場合の損害賠償法が出來るまでは婦女自ら之を護る外ありません

東洋最大の電池工場
陸軍省、海軍省、鐵道省、遞信省 指定工場
湯淺蓄電池製造株式會社
電池はユアサ
ラヂオ用、通信用、灯火用

強く明るく朗らかな
ユアサランプ
自轉車に 家庭用に
全國發賣元 三井物産株式會社
朝鮮中央總代理店
京城南大門通二丁目
松田清商店機械部
電話本局二一〇一・二九二八

鞄と文化夜具入
旅行具の御用は
製造元の
高木へ
京城府本町二丁目三六
高木鞄店
電本局二三四四番 振替京城三五四番
京城府本町一丁目一八
同 支店
電話本局二三九番

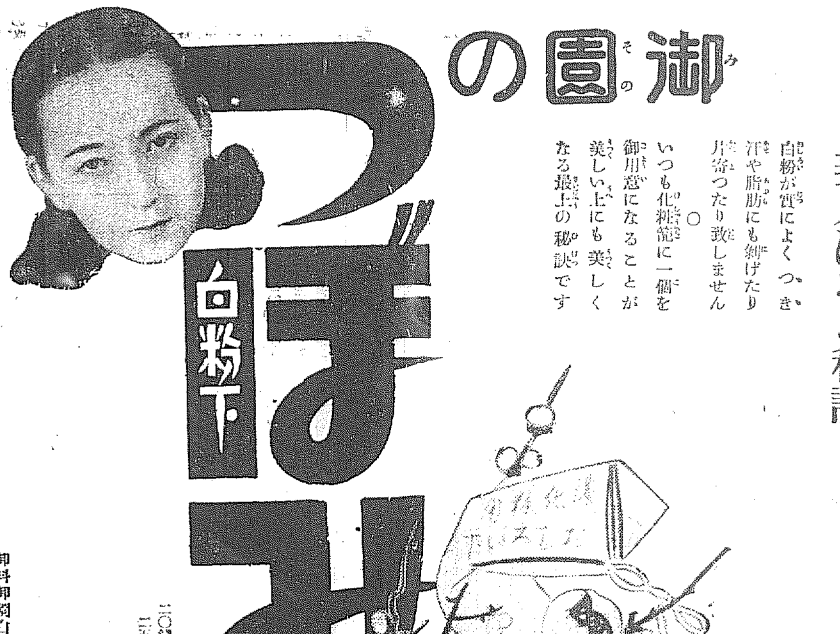

御園の
つぼみ
白粉下
美人の上にも
美人になる秘訣
白粉が實によくつき
汗や脂肪にも剝げたり
片寄つたり致しません
○
いつも化粧箱に一個を
御用意になることが
美しい上にも美しく
なる最上の秘訣です
二〇錢・三五錢・四〇錢
二五錢（新容器入）
御料御園白粉本舖 伊東胡蝶園

銘酒
朝の花
アサノハナ

●のむならノーシン！ 頭痛は苦痛だ●

特に舶來品と比較御試用の上其眞價をお味ひ下さい
一家には必ず一箇
齒を強く美しくする
品質第一 香味淸快の
ミツワ煉齒磨
徳用大形（七十瓦入）一箇 金二十錢
携帶用中形チューブ入 一箇 金十錢
臭氣無く、苦味無く、味良く匂が快いから使用後すぐと玉露の茶を飲んでも、些しも其茶の微妙な香味に障りません。
ミツワ石鹼本舖 東京丸見屋商店

中等朝鮮語講座
▲第三種受驗志願者の新光明燈！
▲合格者の上級への鄕導機關生る
▲毎月一回發行（十二ヶ年卒業）每號四六版百四五十頁
▲會費 月部 六十錢 三ヶ月分 一圓七十五錢 半年分 三圓四十錢 一年分 六圓五十錢（郵稅不要）
上流階級の朝鮮語 總督府通譯官 田中德太郎
高等朝鮮語會話 總督府通譯官 西村眞太郎
朝鮮の『時の助動詞』に對する見解 京城師範教諭 李熙昇
漢文の國譯と朝鮮譯 朝鮮語研究會 李鼎燮
生きた朝鮮語の研究 城大文學部 李崇寧
改定諺文綴字法講義 京城師範訓導 沈宜麟
朝鮮語の音理と記寫法 普成高門校長 朴勝彬
朝鮮語と其の奧義 京城明倫學院 林圭
朝鮮文字の歷史的考察 梨花女專講師 金允經
朝鮮文學概論 崔南善
朝鮮の이야기と演說 總督府通譯官 田中德太郎
面白い朝鮮の傳說 金井鎭
朝鮮民謠の研究 文學士 金在喆
最近朝鮮文範講義 本會主幹 伊藤韓堂
附錄――朝鮮總督府朝鮮語試驗問題・諺文誌に合格者氏名表等
尙其他西崎本府通譯官・林高等法院通譯官・山本高商教授・小倉城大教授・小泉前總督通譯官・總督府囑託中村健太郎氏・總督府屬玄穩氏（外十餘名）等より時々有益なる寄稿あり
京城太平通一丁目
朝鮮語研究會
振替京城七六六番
電話光一六〇六番（夜間）

朝鮮みやげにツルチユク貰つた人が大喜び
型八最新、設備完全ナ製造直賣元へ
高級萬年筆
アート
京城本町一 米澤萬正堂 電本四〇一六

資本金 五百萬圓
一、當會社は隨意を本旨とし御便利に業務御取扱可申候
一、當會社は損失を公平且つ迅速に支拂可申候
電話又は御一報次第社員參上可仕候
日本共立火災保險株式會社
取締役會長 原錦吾
本社 東京市京橋區銀座西六丁目三番地
京城出張所 京城府本町二丁目三九番地（電話本局二五六六番）
出張所長 三鍋才次郎
鮮內代理店所在地 京城、仁川、水原、清州、忠州、公州、大田、江景、鳥致院、全州、群山、裡里、光州、木浦、麗水、大邱、金泉、浦項、晋州、馬山、釜山、統營、蔚山、海州、沙里院、平壤、鎭南浦、新義州、安州、咸興、元山、羅南、清津、城津、會寧、雄基

南部版 湖南地方

全鮮庭球争覇戰 本社全州支局主催
十二日全州守備隊跡で 湖南豫選大會擧行

【全州】第九回本社主催全鮮庭球争覇戰湖南豫選は全州支局主催全州體育協會後援にて擧行する事になつたが大會要項は左の通り
▲日時 六月十二日午前十時
▲會場 全州守備隊跡コート
▲區域 湖南線一圓
▲申込 六月十日迄本社全州支局
▲會費 各組一圓

湖南庭球大會

【全州】全州體育協會主催光州銀行優勝旗争奪湖南庭球大會は五日午前十時より全州守備隊跡コートにて擧行したが裡里、群山、大田からも參加し二十一組の多數に達し照らす降らずの絶好の庭球日和に惠まれ頗る盛況を極めた。試合は何れも緊張し全州體育協會、李組が優勝したが三回戰以後の戰績左の如し

第三回戰
全體(岩本・三) 四—三 全體(趙・李)
群鐵(崔・朴) 四—一 全州(池田・遠藤)
群鐵(金・鄭田) 四—〇 全高(金・姜)
群鐵(今原・植木) 四—〇 全體(李・殷)
準決勝
全高(金・姜) 四—一 全體(趙・李)
全體(李・殷) 四—〇 全州(池田・遠藤)
決勝
全體(李・殷) 四—三 全體(趙・李)

東京大相撲 十三日大田へ

【大田】大日本相撲協會鮮滿巡業主綱、武藏山、出羽ケ嶽一行百五十餘名は十三日夜大田驛着十四日大田邑内鮮人の勸進元で殖銀支店側廣場に於て一日間興行同七時夕裡里へ向ふ

東拓コート開き

【大田】東拓支店構内新設の庭球コート開きは五日午前十時から行はれた出場選手は東拓、鐵道局、農學校、驛、高女校、師範、金組、公普校の職員及新聞記者で其他官民有志の來賓多數あり、先づ吉岡支店長の挨拶と始球式あつて全選手の紅白試合に移り盛會裡に午後六時終了

外務社員招聘
敎育あり努力の人を募る
年齡廿五歳以上
我社の理想に共鳴の士は來れ
勤務地鮮內任意
履歷書送られよ
京城府南大門通二丁目
日本生命支店

大田軟式野球大會
6A—5 老練運輸快捷す 對列車準決勝戰

【大田】本社大田支局主催第四回優勝旗争奪大田軟式野球大會の六日目列車區、運輸事務所の準決勝戰は三石(球)高木源、吉浦(壘)三氏審判の下に六日午後四時三十分列車區先攻にて試合開始したが列車は本大會第一回の優勝チーム、運輸も大田は勿論各地に遠征し鍛腕を揮つた老練を誇る壯年チームで兩軍とも腕も多數を極め豫期以上の好球を重ねたが遂に六A五で運輸軍快捷した

(先)列	0	2	0	2	0	1	0		5
運	4	0	0	0	0	2	A		6

◇一回(列)榮角三飛失に二盜後騰酉球久保○—一榮角三盜なる▲(運)三浦凡退(列二邁)らず後藤二盜久保四球捕手一壘牽制球惡投に後藤三壘を陷ひ友近の中飛に久保二壘封殺▲(運)拓植選球良く四球に出で直に二盜大久保四球矢田左翼右に飛球を放ちて拓植を還し坂口遊擊强襲の飛球失に大久保、矢田續いて生還思援狂する吉岡左飛喜松中前安打に坂口を還し服部の內野安打森三前に喜松本壘封殺(列零運四)
◇二回(列)湯江遊ゴロ安打に二盜市川三前失に生き森の遊三間安打に湯江還る、上野二前に市川生還、西本三飛榮角二—一捕邪飛に森本壘を襲ひて寸前に刺さる▲(運)三浦凡退(列二運零)
◇三回(列)三者凡退▲(運)二死後吉岡左飛に止む(兩軍零)
◇四回(列)友近左飛湯江二前失に生き市川四球湯江三盜なり三壘手二壘送球に湯江還る森三振上野中前安打に市川還り同點となり百笛の拍手裡に西本左飛▲(運)喜松二前、服部右中間に二壘打を放てるも森の中飛に封殺さる(列、運零)
◇五回(列、運、零)
◇六回(列)友近三遊間安打に二盜、湯江三前、大久保三邪飛打後遊、遊前に榮角封、殺久保二一後壘牽制球に刺れ久保三振▲(運)阿武遊三間安打に出たが二盜ならず拓植左飛、大久保二飛失に二、三盜なるも矢田三飛(兩軍零)
◇七回(列)友近三遊間安打に盜壘、湯江三振、大久保三塁惡投に友近還り吉岡の內野安打に二盜せるもならず森投へ(運)坂口投手暴投ゴロと三壘手の暴投に二塁進吉岡投手越ゴロに坂口還り吉岡二盜高松三飛、服部右前安打に吉岡三壘に皓死森投前に服部遊り阿武投前に了るも一點を勝ち越す(列一、運二)
◇七回(列)上野本壘前ゴロを坂口勇敢にも一壘走り刺す西本二飛榮角遊飛にて六時五分遂に列車區惜敗す

列車	角藤保近江川 野本	4953○1827
運輸	植保田口岡松部 森 武	53192916478
	拓大矢坂吉喜服	

鎭南浦庭球大會

【鎭南浦】體協主催鎭南浦男子個人庭球大會は五日電氣會社コートで擧行、ファンの白熱的歡狂裡に大會は滯りなく進められ初夏の碧空に熱球は亂れ飛び各選手の火花を散らす大接戰を演じたが結局A組は明俊、裵吉德組優勝しB組は多賀、鮫島組優勝し盛況裡に無事終了した

忠南北道食堂團の對戰(向つて右忠南軍)

咸興野球大會

【咸興】元山優勝旗爭奪協會後援の咸興軟式野球大會は十一、十二の兩日咸興商業球場で開催に決定した

忠南北道廳 食堂對戰
庭球は南に 野球は北へ

【公州】忠北食堂軍は忠南道食堂軍を迎へて五日午前十時から公州高普校で庭球試合を行つた片や忠北は南宮知事片や忠南は岡崎知事自ら指揮し雙方擧點亮く北の山村組を破り一勝一敗兩軍必死的奮闘戰を重ねて遂に勝運が、この時兩岡崎知事の御大組が二十對十五にて忠南惜敗したのは惜しかつた

忠北		忠南
山村中村	○—四	高田中村
三好本部(?)	一—四	伊藤福田
河村阿部	四—○	杉山安東
水野山田	四—○	高橋西村
森西村	四—二	田中馬場
乾阿部	二—四	松尾柱川
河村	一—四	村上芝木
勝二十	對	勝十五

同午後一時から飯岡(球)三木高岩(壘)審判にて兩軍は野球戰を開始し忠南軍は庭球戰の雪辱戰とし岡崎知事以下各部長課長諸出にて且つ夫君の勝利を祈る夫人連のオンパレードに大觀衆は球場の周圍を埋め近來になき大盛況にてネット裏の兩軍總指揮官、南宮、岡崎兩知事は部下戰士を督勵し、忠北先攻にて一點を先取するや忠南軍また猛戰して三點リードの四點を占め二回忠北零に對し忠南は此の時と忠南打つて打つて打ちまくり、村上(地方)課長遊擊を强襲せるに遊擊トンネル殿く左翼もトンネル途に一壘木壘に入る、杉山(土木)課長もよく打つて偉大幅を本壘に馳せ入るなど一擧十三點を入れ勝負已に決し四對廿七Aにて忠南の快捷庭球戰の雪辱なる時に四時十五分忠北軍は常盤館に引揚げ五時より角屋亭の忠南食堂の招宴に出席一同和氣靄々裡に散會忠北軍は自動車に分乘して夜道を清州へ引揚げた

忠北(先)	村水 河岩乾木阿部 阿森 田部(工) 山村 村(駐)							
	6 2 1 3 7 8 4 5 9							
忠	川島村東中上村本山							
南	梶馬西安田村中芝杉							
	1 3 6 2 5 4 7 8 9							
忠北	1	0	1	0	0	0	2	4
忠南	4	13	1	0	4	5	A	27

國境中等校陸技

【新義州】平北體協主催第三回國境中等學校對抗競技は五日朝九時から新義州商業學校庭で擧行されたが二年つゞけて大勝した新商は惜しくも義州農校に敗戰

火葬場の殘灰が欲しい
奇拔な條件附で釜山に出願 八幡の丸山學院長

【釜山】府營火葬場の殘灰を拂下げて貰ひたいと出願した奇拔な敎育家がある、出願者は九州八幡市丸山學院々長幸田タマ子女史で朝鮮人子弟の教育事業を維持するため數日前出願の手續きをとつたのであるが末文に振るつた條件がついてゐた
▲殘灰は有料拂下げで火葬一人當り金十錢▲採集作業中は遺骨に對し敬役を旨としいやしくも死者の遺族は勿論一般に不快を抱かしめぬ樣注意す▲殘灰採集の目的は金屬採集とす

大田署屠殺講習

【大田】大田署衛生係と城衛生技手は六日本署並に各駐在所員に對し屠殺講習を開催午前中は學科午後は實地講習を行つたが裨益する所頗る大なるものがあつた

全鮮庭球爭霸戰
湖南豫選大會
期日 六月十二日午前十時
場所 全州守備隊跡コート
參加區域 湖南線一圓
申込 六月十日限り
申込所 全州大正町四ノ四二 京城日報全州支局
會費 各組につき金一圓
主催 京城日報全州支局
後援 全州郡體育協會

仁川物産のお家騷動蒸し返す
村田樋渡兩氏は就任を拒絶 重役改選無効主張

【仁川】仁川物産株式會社は昨春の如く去る卅日臨時總會で役員の總改選を行ひ過去三ヶ月に亘つて紛糾を續けたお家騷動も漸く一段落をつげる段取りとなつてゐたがその後新役員中村田取締役、樋渡監査役の兩氏が就任を拒絶すると同時に元監査役の吉木佐助、稻葉彦次郎の兩氏が臨時總會における改選は無効であると主張して又復お家騷動を蒸し返すに至りこれが如何に解決すべきかは府の代行事社として一般の甚しく注目する所となつてゐる

麗水教育會 夏季大會

【光州】全南麗水郡教育會では今夏の事業として夏季休暇を利用して七月二十三日頃より五日間全南他教育會の後援を得て夏季大學を開催すべく計畫をたて實行委員を擧げて既に準備に着手し江口主事校長は道當局と打合せのため五日上道し、講師は大學教授を招聘し主として水産及職業教育方面に關しての講座であると

光州神社の神寶庫

【光州】光州神社では神寶庫建設申請中であつたが五月廿七日附認可となつたので三日午後八時社務所に松田、千原、前田、山本各總代集り建設着手につき種々協議をなし翌四日山本神官千原總代は光州邑を訪ひ種々打合せしたが近く工事に着手する筈

密陽名物の鮎釣
【密陽】密陽の鮎は風味の點で他に類を見ないとして今年も五月末から解禁となつたので毎年此の頃になると(?)...水が少なく漁獲も比較的少いが去る一日初荷として京城、平壤、大邱その他各地へ積出した(寫眞は鮎釣の光景)

春繭の等級査定 大田で打合 共販も開始

【大田】忠南道の春繭等級查定打合せは十日大田郡共同販賣所で忠南道技術員、神水技師立會の上各郡技術員出席開催の筈で大田郡では十一日から共販を開始するが掃立枚數は三、〇〇五枚で收繭豫想は一、九二〇石共同販賣は千四百石の豫定であるなほ道内各郡の春蠶共同販賣出廻數量豫定は瑞山の二、九二一石を最高とし十四郡二二、八五〇石である

鎭海の驅逐艦隊 各港を巡航

【鎭海】鎭海要港部所屬第二十八驅逐隊は來る十四日出港左の各港を巡航することに決定した
鎭海十四日發、群山十五日より十七日、新義州十八日より二十一日、鎭南浦廿一日より二十五日、仁川廿六日より三十日

師團設置の南鮮六道大會
けふ大邱で開く 二十日頃委員東上

【大邱】大邱師團設置期成會南鮮師團設置期成會大邱本部の聯合幹事會は六日午前十時から商議所で開催し佐藤吾三郎氏から運動以來の經過報告があつてけふ午後五時から開催すべき南鮮六道大會の打合せを行ひ開催前各出席者の職事に關する打合せをなし、東上期限は二十日頃に内定し東上委員も一支部より二名以上選出することになつた、大會には一般府民の多數參加を希望すると

光州の出席者

【光州】大邱で開催の南鮮師團設置期成會大會の光州委員として松田鶴次郎氏七日出發同地に向つた

江景川の改修進捗 期成委員會 協議會開催

【江景】江景川改修の豫算といふべき防築工事延長七千百七十五米は本年四月着手昨今すでに三割以上竣工し昨日人夫も二千名以上出動してゐるがこれに伴ふ諸般の設備のため期成會では六日午後一時より邑事務所で十數名の委員を召集して協議會を開き既定方針を遂行することを決議した

無効の原案
獨斷執行がばれて 東萊邑長虐められる

【釜山】既報=三千百圓の過誤徵集金を出して紛糾をきけめてゐる東萊邑では戸別割の賦課率に對し邑民側の反對が熾烈となり去る四日午後四時より溫泉場で邑政研究會を開催して邑會議員と會見、戸別割等級及び賦課率查定の經過について懇談した結果は何ら甲斐なく秋山邑長は邑會に戸別割等級及び賦課率を上程した際第一讀會及び第二讀會に入つたまゝ閉會を宣して邑會議法の合法的手段を採らず効力のない原案を執行せることが判明したため問題は一層擴大さるゝに至り邑民有志の決議により て調査委員十名を選び直に眞相調査の爲委員は五日午後八時より午後四時まで會見して
一、邑會を第二讀會のまゝ閉會して決議事項として成立せしめざりし理由及議事錄の閲覽要求
二、戸別割賦課に當り邑所在地外の財産に對して賦課したる理由
三、同税の賦課率は六年度に比して最高二十倍の累進率を示してゐる理由
四、賦役制度を全廢して現金代納としこれを戸別割に加へた理由並に昨年賦役を課せられて戸別割五十五錢を納税した者に對して本年度は賦課役免除に拘はらず戸別割五十錢の賦課を課した理由
五、前項に反して不況時代物價下落時代を無視した極端に過率な課税を行つた理由
等を質問しこれが善後措置の合法的解決として邑會を招集し改選することを要望したが右に對し秋山邑長は實相違せることを力說し改めて七日午前までに回答する事となつて物わかれとなつたが邑會議員の手續きが果して邑民側の主張の如くであつた場合には全く由々しき問題であると耳目を集めてゐる

内鮮融和 美談一つ
息子に捨てられた老婆を引取る 感心な仁川の青年

【仁川】力とたのむ一人息子に置き捨てられた哀れな老母とこれを助けた感心な一朝鮮人青年=長崎生れ佐野タキ(七〇)は今から八年前杖とも頼む一人息子の辰太郎(三〇)が東京に行くと稱し家出以來府内の各家庭に雇はれ身の狹い奉公生活を續けて來たが老の身の弱さと限りない心痛のためか昨年十月奉公すらも出來ない不具者同樣の體になりその日の糧に窮してゐるのを府内花町一ノ六金順寛(三〇)さんが同情し自宅に引取つて面倒を見てゐるといふ美談がこの程仁川署の耳に入り同署員も心をいたく感動せしめてゐるが惡善會でもこの老婆に同情し金一封を贈つた

海南の教育總會

【海南】五日午前八時海南公立普校で郡教育總會を開催し會長金郡守副會長相良校長就職の下に五年度決算報告、七年度豫算報告、職業教育優勝校の表彰、教育功勞者表彰、全南教育會評議員選擧その他を打合せた因に職業教育優勝校は海南公立普通學校、教育功勞者は海南公立小學校長小坂勝一郎、北平公立普通學校長姜湧錫の三氏である

大田の新兵さん 今夜到着し 九日入隊式

【大田】步兵八十聯隊大田駐屯大隊の新入營兵百名はけふ午後十一時大田驛着直に兵舍に入り九日入隊式を擧行する

圓タク値下げ 大田も八十錢

【大田】大田署では市内タクシーの營業者小野自動車に對し最近の大田の情勢に鑑み從來の料金一圓を八十錢に値下げする事を勸告し七日から値下げを實施した

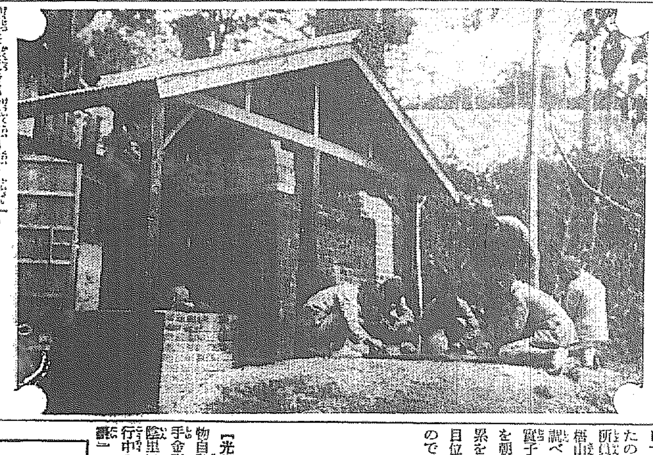

兒童が人形を造る
木浦校の職業教育

【木浦】木浦小學校では職業科教育として木浦に相應しい製作品につき研究してゐたがこの附近から細工用の粘土を産出するので人形などの燒き物製作を思ひつき本年度から職業教育の補助金を得たので燒き竈を築き人形製作を作つて二月から作業をはじめた、兒童は創作慾に燃えてゐるが將來は木浦名物の一つとして製品を市中に賣出すといつてゐる(寫眞は思ひ／＼に土を練る同校の兒童と製作品)

論山の溜池に白骨浮上る
我子の死骸を水葬 またも痲疹の迷信

【江景】江景警察署管内論山郡連山面番山里附近の溜池に腐爛した白骨となつた死體が浮き上つたのを發見したものあり連山駐在所員嚴重搜査の結果論山郡連山面番山里洪順其の仕業と認め取調べたところ昨年二月頃滿一歲の實子が痲疹に罹り遂に死亡したのを朝鮮古來の迷信で水葬にすれば累を及ぼさぬと信じ死體に約二貫目位の石を括りつけ遺棄したるものであるなほ同人は犯罪を略ます ため用意周到にも他に小さな窪地を設け子供の墓だと吹聽してゐた

大田物產製氷工場落成

【大田】新築中であつた大田物產株式會社の製氷工場はこの程竣工したので四日午後三時落成式を擧行し引續き盛大な祝賀宴を催した同工場は鐵筋コンクリートの鐵骨小屋組の高さ二十六尺理想的建物である

自動車から飛降りして慘死
知人に逢つたが百年目 不運な長城の人夫

【光州】三日午後二時十五分頃貨物自動車(全南五七七號)を運轉手金泰錫が操縦し長城郡北二面蛤岩里に差かゝつた際同乘の人夫が通行中の知人を見て急ぎ『ステップ』へ廻り地上へ飛び降りたがその際不幸にして前方に打倒れ頭部胸部その他へ重傷を負ひ間もなく死亡した

玄人跣足の逸品ぞろひ 群山局員の書畫展覽會

【群山】倉島郵便局長は局員の趣味の向上發展を計る意味で五日午前十時から局舍の一部で局員の書畫展覽會を開催したが條技に練達し玄人はだしの秀逸品多く頗る一般の注目を惹き各方面專門家出品の名ある書畫も相當あり其他交換嬢諸孃の生花も多數陳列され頻繁な劇務に從事する局員にもかかる條技があることを奧床しく思はしめた倉島局長は今後も機會ある毎に開催する計畫の由で將來必ず見るべき成果を擧げ得るものとして好評を博し非常な盛況裡に午後五時閉會した

ラヂオと暴風警報 全南水產會 各地に取付

【光州】全南水產會の事業として各漁業根據地にラヂオ及暴風警報設備をなすこととなり來月中にそれぞれ取付ける筈であるが暴風警報は測候所よりの通知を受けて竿頭に掲げ赤玉夜は赤燈をかゝげるのである設置箇所は
高興郡羅老島、海南郡右水營、同於蘭面、珍島郡碧波面でラヂオ設備の場所は
靈光郡安島、靈光郡荏子島、同鳥島珍島郡荷衣面、同島郡多慶、莞島郡青山島、高興郡居金島、靈光郡落月、莞島郡青山島

群山の輸移出米減少

【群山】五月中の輸移出米は玄米十二萬千九百四十九石、糯米一萬三千六百三十三石、粹米二百八十六石、蠶豆米千九百七十七石その他の米百六十石合計十四萬三千九百八十七石で前年同期に比して玄米三萬四千百四十石、蠶豆米千九百五十七石の增加を示し糯米五百三石、粹米七十四石、外國米千百二十七石その他米千二百二十石の減少で結局合計三萬三千百七十一石を增加し一月以降の累計は六十九萬四百八十五石で前年同期に比し十二萬三千三百九十二石を減じてゐる

舒川普校記念運動會

【舒川】舒川普通學校は今年が丁度開校二十周年に相當するので五月祝賀會を催した、先づ午前十時半同校で記念式を擧行、舒川郡守、川越警察署長、小學校長、金面長、附近普通學校長、地方有志多數の參列あり、式後同校々庭で運動會を開催し、この日スポーツには好適の天候に惠まれ健兒の意氣大いに揚り快技を見せた、當日は恰も邑内の市日に相當し觀衆頗る多く非常な盛況を呈した

河野醫官 造別麻雀

【大田】道立大田醫院河野醫長は今回醫官に昇進咸北に榮轉したので大田有志は五日夜大田ホテルで送別會を兼ね麻雀會を催したが成績は左の通りで十餘名の參加あり盛況であつた因に同氏は八日特急で赴任する
一等中島、二等河野、三等吉原、四等菅井、五等伊藤(以下略)

光州日報地鎭祭

【光州】光州日報社では新社屋建築につきその地鎭祭を四日同所で執行したが新社屋は間口六間奥行十一間鐵筋コンクリート煉瓦建

揮發油 燈油 發動機油 モビール油 マシン油 外 礦油類一切取扱
小倉石油株式會社代理店
京城府南大門通二ノ一 日本生命ビル三階
T.K 辰巳礦油株式會社
電話本局 二四九〇 二八〇一番
受信略號ケイゼウコウヱ
振替口座京城一九四七五

登録商標
二日ノミ キトメテ キキナヤ ハキトナ 引延キ 返金スニ
大分縣 大新町(?) 安東萬正堂
朝鮮總支店
代理店及特約店
價 四日分 九日分 十五日分 特製廿日分

いつまでも若さを保つ
資生堂 クレモリン
お顏を根本から美白にします
無脂肪のクリーム・ミシンバスカを除き
地肌を艶しに小皺を伸します
又白粉下になり・水で薄めれば化粧水となります
三十錢 五十錢

便秘に
朝の快通 一服の ない寢し
カタリサチン
用量は僅かに一回二錠、凡ての便秘に確實の効果を奏す、無害なれば姙婦、乳授婦、小兒、老年者にも安んじて使用し得
▼著名藥店にあり
價格 二〇錠入 二五錢 四〇錠入 四〇錢 二〇〇錠入 壹圓六〇錢
東京市日本橋區本町
發賣元 友田合資會社

北部版
北部地方

朝鮮總督府認可
共濟信託業社
京城黄金町二丁目
電話本局三五五〇、三四八番

時めく羅津 清津 何處へ行く

滿鐵と海軍 本腰で乗り出す
お株も奪はれさうで 憂鬱な清津と雄基
終端港の舞臺は廻る（二）

—◇—

記者は前に本紙において二線二港主義の解說……その困つて來る處を明かにしておいた。〇〇〇から分岐して清津と雄基に突ッ走る二線の鐵道が何が故に誕生するかといふ點を……それは一本で足りる處へ、滿鐵が何故二本も線路をしくかといふ點にあつた。地方の立場を考へなくてはならぬこと、天圖鐵道を殺してはならぬこと。それらは理由の一つにはなつても根本をなさぬ。必ずや根本理由の存するであらうことを感じた結果、割出した觀察であつた。そして清津に落れる線路と、雄基方面に出る線路とは自づと使命とその系統の制約なるものであることを明瞭に認識したのであつた。しかしこの認識は卽く實現するかドウかは今の處疑問符を附しておかねばならぬ

—◇—

かくの如き狀勢の下において次にブッかつた問題は天圖鐵道の買收難である。更に一方北廻線急角度の促進であつた。天圖に對しては滿鐵が甚だ氣弱である、頗る冷淡な態度をもつて臨んでゐることが明瞭である、天圖買收が動きのとれぬ狀態に陷つてゐる一方、北廻線に對してはこの年末までに完成せしめんとする意氣込みを示してゐるのである、今や全力をこれに傾けてゐると言つても差支ない、これは一體何を物語るのであるか何がさうさせるのであるか、そこに大きな力の働きかけてゐることを看過してはならない……ことを知つた。この唯ならぬ背面の動きが南面にドウ映ずるかそれが六感を刺戟しはじめた際北鮮鐵道の滿鐵移管と共に果然羅津港が終端港の名においてクツキリとその全貌を現はしたのだ、意外と言ふよりキタなと思つた、皆勇の眼を睜る前にサテはと思つた力の動くところ阻止し難き必然ではあるが、その短兵急にして高踏的なるには、無憂慮したのは北鮮をして混沌に陷れることであつた、總督府が……。政府が……一體これをドウする心算なのか、匙を投げる氣か、無力如何ともなし得ざるか、それとも承認してのことか、否として背沙汰なきを寧ろ奇怪と眺むるの外はなかつた

—◇—

常識の判斷に從へば滿鐵としては先づ背後の鐵道網を完備せしむることであらねばならぬ、港灣は清津、雄基の既成せる以上、羅津は後廻しとすべき筈のものである、何の必要があつて羅津をそれほどまでに急がねばならぬのか、この疑問解に苦しむ者が尠くない筈である、而も今度の羅津の出現は當氣概ではない、消ゆたり現はれたりの根底淺き片々たる官僚ではない。軍部たる力の基礎があつて各態能の末梢部分に刺戟を與へはじめたのである、備じざらんとするも事實は急テンポをもつて突進してゐる。獅子けやつても若手はすまいと解する者もあるが、瀕取即碇工となるのではないかとの觀測が或は當るのではないか

……◇……

若しさうなつたら清津はドウなるか、雄基は消え飛んでしまふか、左様な心配は無用であることを信じて疑ふべからず……だが過大の期待は捨てねばならぬ飛躍的發展を待望することは困難かも知れぬ、と言つてそれが人心に反映して意氣銷沈、ダアとなつてしまつては駄目である『清津港民悲觀すべからず』の樂觀材料を提供して次號に筆を改めることにしたい

商賣道具の剃刀で心中
妻の病氣から遊び出した若い理髪屋

【安東縣】六日午前十時頃安東縣市場通り五丁目一番地理髪店主□□方ボーイ劉振興（二）が二階から降りて店を掃除しようとして階子の隙から主人の寢室をのぞいて見た處若い女とあけに染つて心中して居るを發見びつくりして二階に運び上り寢てゐる職人を呼び出して警察に急報したので安東署國賞司法主任が直に檢視を行つた同人は大分市生れで滿両月に過ぎ一昨に信用もあり小金も持してゐたが妻のイサヲ（三）が肺病で永らく入院治療中でその淋しさから南地都樞抱へ藝妓柳千代事□□□□生れ大和まつ（二）と馴染みとなり妻ある身で晴れて添ひ遂げられずといつて別れることも出來なくなつたので五日夜自宅に柳千代を呼び同衾の上商買用の鋭利な西洋剃刀で柳千代の咽喉を斬り返す刃で自分の頸動脈を切斷して心中を遂げたもので傍らの中には松村與孫とした二通と職人池永、末松宛各一通の遺書があつたなほ職人宛のには店を譲る旨、他は在世中の御禮の辭を書き連ねてあつた

平壤高射砲隊演習

【平壤】平壤高射砲隊では射擊演習のため七日高射砲、照空燈其他の新銳武器を擁へ平安南道龍岡郡溫井里射擊場へ向つた當地へは十三日歸隊の筈

戰歿した谷中上等兵 會寧で告別式

【會寧】步兵第七十五聯隊第一中隊谷中金次郎一等兵は過般間島出動に際し衛生班員として服務中不幸病に冒され本月三日龍井で死亡、これが遺骨は五日午後五時二十分圖們線で歸着會寧市民は官民共にこれを出迎へ當夜は聯隊兵舍でしめやかな通夜が行はれ翌六日午後一時から營庭内操場で前例に依り盛大なる告別式が行はれ市内三ヶ寺の住職に依つて讀經や燒香あり壯嚴を極めたが遺骨は同日南行終列車で下士官に護られ郷里茨城縣に送られることになつた因みに谷中一等兵は死亡と共に上等兵に昇級した

驅逐艦 鎭南浦入港

【平壤】鎭海要港部第廿八驅逐隊へ蓮、蓬、蔦、□の四隻は朝鮮西岸警備巡航のため來る廿三日午前六時鎭南浦入港、廿五日午後三時迄在港すると

瀧と湖水めぐり（15） 幽邃な東林瀑

【新義州】東林瀑……京義線東林驛より東へ約一里半、幽邃なる溪谷にあり高さ約二丈還水滿例にして盛夏納涼者で賑はふ、冬季は氷瀑の奇觀を呈し四季共に新義州安東方面からの探勝者が多い

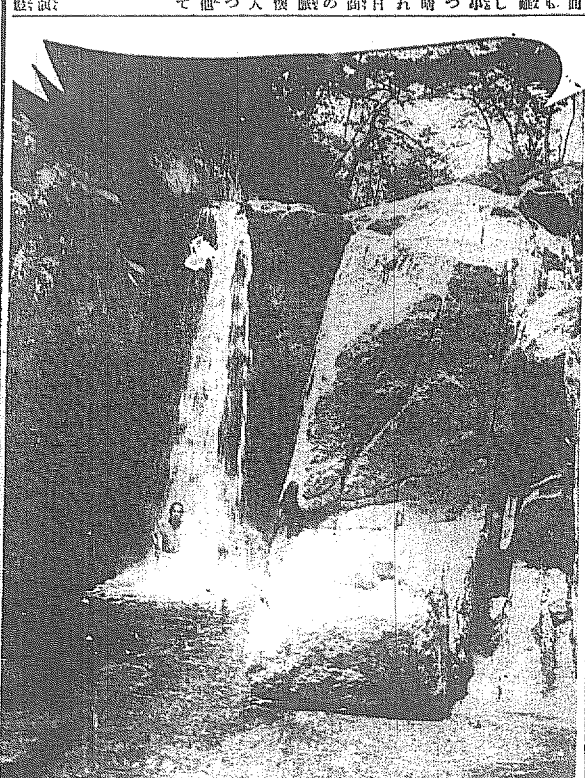

醉つて轢死

【平壤】平壤府外寺洞居住吉嗣斗煥（□）は六日朝

木材商の脅威 從量稅增課
免除の猛運動開始 安東の商業者蹶起

【安東縣】從量稅二割五分增課に對し安東木材業者は死活問題なりとて蹶起し其生命線死守のため緊急會議を開いて各製材所は助成金の增額或は方途に飛はして免除方を運動すると共に代表者として荒川商議會頭伊藤木商組合理事長は旅大方面に急行關東廳關係方面に陳情すると共に奉天及各地の同業者の輿論を喚起中であつたが五日夜歸安し六日午後二時より商工會議所に於て木商組合臨時總會を開いてその經過報告をすると共に第二段の對策方法について協議を凝らした

滿洲粟 輸入激增す

【新義州】滿洲粟の輸入は昨秋十一月以來急激に增加し同月から五月までの輸入累計十五萬三千六百トンに達し前年同期間に比し八萬餘トンの激增を見たが六月に入つてからは一般の動き減少と共にもうに夏枯れ閑散期に入つたと見へ昨今は輸入も減少

看護婦班 任務を終り福岡へ歸還

【會寧】四月中旬より會寧衛戍病院に配屬となり今日まで勤務に服してゐた赤十字社看護婦六名は無事任務を終り監督者と共に五日終列車で福岡へ向け歸還の途についたが驛には市內官民有志多數盛大に見送つた

安寧水利組合の理事決定
信川の森林氏轉任 吉本氏は高踏勇退

【沙里院】既報＝吉木理事辭職後の安寧水組理事問題についてはかねて注目されて居たがいよいよ信川水利の森林理事がそれに轉任するに決した、在任五年種々の難問題にぶつかり全力を之に傾注してよく其任務を遂行した吉本前理事は僕も安寧水利組合理事在職約五年となつた水組の理事としては相當長命の方だらう其間西鮮事件、貯水池住民の立退問題殊に有名な六號溜貯工事問題等で隨分苦勞もした丈け大分健康を害したのでこの機會に組合長に願つて辭職、當分靜養する積りだ僕は自ら進んで辭めようとするので組合長と一派或は策動したかも知れぬが僕は敢へて意に介して居らぬ又組合長から辭めさせらるゝやうな悪い事をした覺へもない、隨分お世話になつたお將來も宜敷願ふ僕の胸中は全く光風霽月だと語り恬淡振りを示してゐた因みに信川水利では森林理事轉任後の理事問題につき七日評議員會を開催した

李魁武歸順す
公安大隊長に就任せん

【平壤】長白の叛匪李魁武に對し長白縣の弟李棠の兩名が臨江縣長の勸務局長及び臨江縣長の兩名が歸順するやう說得した結果魁武は歸順を約し部下を元の駐在地へ駐屯せしめ自らは公安大隊長になる事となつた旨本國軍署所へ狀報があつた

面目一新の輸城川

【清津】輸城川改修工事は既に四分強の進捗を示してゐる昭和六年度から工を起して昭和八年度に竣工するのである、目下出役勞働者一月約十六百名内外、これまでの勞働者延人員は卅五萬千六百六十六人、據付する勞銀は約廿二萬圓、人夫の賃銀は平均五十七錢となる、この改修によつて清津第二次築港も容易となり、市街地域四百五十萬坪が生れ、將來清津鐵道の敷設も可能となり正に一擧三得である（寫眞は工事着々として進捗しつゝある新輸城川）

日滿親善の愛らしい使節
滿洲國から日本へ 六人の少女を送る

【安東縣】滿洲國政府の執政のメッセーヂを齎帯して日本內地に派遣される日滿親善、民族融和の愛らしい使節たるべく過日滿洲國文教總長からの依賴によつて安東では大和、鎭江、南小學校および普通學校より五名の少女を選出して送つた處その中普通學校五年生で安東人事院長金昌貴氏二女金君姫（十）が選ばれることゝなつた、この親善の使節として選ばれる乙女は全滿洲國各地で合計六名であつてその一人に選ばれたのであるが金君姫は勿論學校當局もその榮譽に歡喜してゐる

江陵署の大活躍
署員廿餘名 襄陽へ出動

【江陵】三日午後十二時頃江陵署の警察署員二十名は物々しい武裝の下に三臺の自動車に分乘し急遽襄陽方面に向け出發したがそれは檢擧部に付せられてゐるので詳かでないが仄聞するところによれば思想犯事件が突發したのではないかと言はれてゐる

江陵の種痘

【江陵】春以來流行を斷たなかつた天然痘は最近益々終熄の兆があるので衛生當局では去る四日から來種痘者六萬名に對し豫防種痘を行ふことゝなつた

咸興の火保問題
被保險者側と共立火災の交渉
地區別、等級率その他 大體の協定成立

【咸興】火保協會との正面衝突以來日本共立火災へ契約更替を策して居る咸興火保被保險者實行委員會は共立火災出張所長の來咸を需め種々協議の結果

地區別

▲一等地◇咸興局より咸興驛に至る大和町通り◇咸興驛より陳列所に至る昭和通◇局より刑務所に至る軍營通の兩側▲三等地◇咸興驛より城川江に至る大和町通の東南側▲二等地、三等地を除く一等地の裏側全部

等級率、地區率

▲一級建物◇一等地二等地三十錢◇三等地三十五錢▲二級建物◇一等地二等地五十五錢◇三等地六十錢▲三級建物◇一等地八十五錢◇二等地九十錢◇三等地九十五錢▲四級建物◇一等地一圓◇二等地一圓十錢◇三等地一圓二十五錢

の成案を得たれは從前に比して三圓乃至四圓方低率となつた譯であるが難點は非協定會社の性質上危險物件を取扱はぬ處にある

三菱が清津で更に土地買收
從來のものに合せ八十餘萬坪に達す

【清津】財界の巨頭、三菱が清津に向つて何等かの事業施設を企てつゝあることは既報したが、それかあらぬか本年一月以降三菱の手で清津浦項洞の土地を大々的に買收しその買收面積約四十萬坪に及んでゐる、同社は往年より清津に隣接する水南洞に四十萬坪内外の土地を所有してゐるが、今回更にこの大面積を買收したことは注目すべきことで、坪一圓と見ても百萬圓を越す巨額に上つたわけだ

近年稀有な會寧の暑さ
四日は華氏九二度 河童連大喜び

【會寧】會寧の暑さは一日毎に加速度的に加はり四日の如きは水銀の昇騰遂たしく華氏九十二度を示すに至り六月として例年にない事で一般に殺人的暑さだと言はれて居り會寧川も八乙川も豆滿江の川べりも共に河童の群で時ならぬ賑はひを呈し此模樣では道廳側のプールも日ならず開始に至るであらう併し五日は盛大となつて七十五度内外に降つたが餘く變化極まりない天候である

ケチな辻强盗
老婆を襲ひ五十錢强奪

【平壤】六日午前一時頃平壤府貫林里韓鳳劍母親金氏（六）は橋口町から自宅へ歸る途中普通門附近でチゲを背負つた一名の賊に引倒され首を絞められ、所持金五十五錢を強奪された、其筋へ訴へ出た

朝鐵猪島線 延長運動 具體化す

【沙里院】信川、猪島間の朝鐵線延長問題に關する安岳面の期成會では六日午後二時面事務所で委員會を開催し會長より鐵道補助申請の交渉顛末を報告し次いで路線の選定、運動方法及經費の支出方法等につき種々協議した

強盜に裏はれたと嘘僞の訴
早速バレて十日の拘留

【咸興】市内天機里そば屋咸興庭出前持ち支那山東省生れ王金龍（二）は四日午前四時頃咸興南驛に只今天機里の山手で強盜に襲はれ腕卷時計を強奪されたと訴へ出たので署員が本人を伴ひ現場に赴き檢證したところ申立があいまいなので尚よく取調べの結果強盜とは言ひつ赤た嘘で實は同夜出前持ちの歸途某飲食店で飲酒しよい氣持ちになり大盜氣取りで時計も何も女に與へたまではよかつたが醉が醒めてから馬鹿々々しくもあり且つ頭毛が逆れて申譯が無いので甚だ狂言強盜も僞詐へをしたものと判り大目玉を食つた上十日の拘留に處せられた

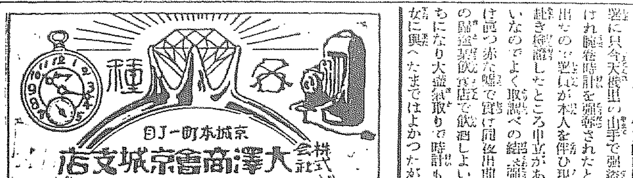

若い娘の恨の放火
萬引したと吹聽されて

【淡山】坡州郡州内面坡州里三六〇番地居住の林永植（七）は同里金今順（九）と云ふ年頃の娘が萬引を働いた噂があると村の者に吹聽したと言ふので今順は深くこれを恨み五日午後三時五十分頃大膽に

捕へて見れば親戚の者
平北の強盜犯人擧がる

【新義州】既報、平北定州郡滄海面道南洞李官明方に押し入り同人妻玉晩委に嚙みつかれ顏面に負傷して逃走した強盜は同洞李永殷（こ）と判明、四日自宅に潛伏中を難なく取押さへられた、犯罪の動機は親戚關係を有するも少しも面倒を見てくれぬと憤慨しかねてからこの機會をねらつてゐたものであると

加藤分隊長 錦州へ榮轉

【安東縣】安東憲兵分隊長加藤利高大尉は今回錦州憲兵分隊長に榮轉五日午後八時四十分發列車で赴任した、同氏は昭和五年七月內地より着任し爾來熱心軍事警察に當り殊に事變に際してはその明敏なる手腕によつて安東縣は他所に先んじて一彈をも發射せずして交渉解決しその後の治安も完全に維持された等功勞の多い人であつた、後任は錦州より杉池大尉が着任の筈

會寧戊辰會

【會寧】四日午後七時から公會堂で戊辰會の例會を開き左の新入會員があつた 西藥學校長山本正誠、普通學校長馬場忠一、會寧小學校長伊佐木誠市、道立醫院醫長楠來司郎、煙草販賣所長副井章一、殖銀支店長三村椛雄

躍る海の恐怖 叫ぶ山の戰慄

朝日 七月號

獨艇の餌食に 八坂丸遭難手記 （佛國）ジイ・ベナント孃
◇山の遭難悲話（劍岳の小屋・小槍の岩壁）……小島六郎
◇鮫に尻を食はれた男（捕鯨船奇談）……二木善雄
山の魅惑 ▼壯快なる登山の思ひ出……田部重治 ▼忘られぬ山……黑田初子
■幽靈島ものがたり……富永英三郎
◎神出鬼沒の蟹工船……（正木俊二）
◎深海に眠る寶の山……（片岡弓八）
◎山の怒濤雪崩物語（一讀凄慘！戰慄!!）……野村襄一
◎白人船長に見殺しされた來福丸遭難顛末……君島信二郎
▼海の唄……（時雨音羽） ▼山の唄……（サトウ・ハチロウ）
海邊ロマンス ▼追分の呼び聲……木檜市三 ▼海に呑まれた人々……入江三夫
■死の山岳 魔峰征服國際爭霸戰
世界で一番怖い女は?（丸木砂土）

現代 世界女繪図
◎伊太利の女…◎露國の女…◎ルウマニア…◎西班牙の女…◎葡萄牙の女…◎ブラジル女…◎ハンガリイ…◎佛蘭西の女…◎支那の女…◎スカンヂナヴィア…◎英國の女…◎瑞典の女…

隱密七生記（戀と意地） 吉川英治
奪ひ取つた鍵の小箱、以外!中から出たは思ひもよらぬ女の手紙?

萬太郎暴風雨 長谷川伸
江戸中を氣狂ひの様に敵を探し廻つてゐる萬太郎!どんな騷ぎが?

牧逸馬先生の大傑作長篇!!
蒼穹の門（後篇）
前號で一時中止のところ、讀者の熱讀歡迎に、果然!想を新たに、大波瀾の後篇出づ!!見よ息づまる色慾の誘惑!

女優情話 日活の名花伏見直江の悲戀紅淚もの語り
◎蒙古の笑話 韮崎お蘭 米田華紅
爆笑小說 用心棒 和田邦坊
父母を語る（六名家執筆）
◇日本水泳チーム……
◇涙の旗ふり（立志成功實話）

一冊五十錢（送料・三錢五厘）
東京日本橋本町三丁目 博文館發行（振替東京二四〇番）

◎世界の大富豪 石油王ロックフエラー……澤田謙
◎經濟知識 ガマ口不景氣問答……神長倉眞民
◎成功秘訣十ヶ條（教訓のエキス）……小林一郎
◇空襲葬送曲（防空小說） 海野十三
◇戀は盲目 情婦殺し 三上於莵吉
◇本朝武道經（時代小說） 土師清二
◇夕雲の果に（母性哀話） 長田幹彦

佐々木邦先生の新載長篇
青春狂想曲
鴨氣で剽輕な大學生津田君は、どんなに青春を味つたか?哄笑又哄笑!!
瀧夜叉雜話 大倉桃郎
呪はれ舞姫
戀愛の彼方へ
惡人か役人か

新載長篇
女人に榮あれ
佐藤紅綠 大傑作!
果然現れた名篇!その發端から既に波瀾萬丈!!
五十にして、初めて子を得た首藤長者矢吹清吉一家が、幸福の絶頂にある時、突如襲つた海嘯は、家財を奪ひ、親子を死の淵につき落して、こゝに一大悲劇の幕は切つて落された。

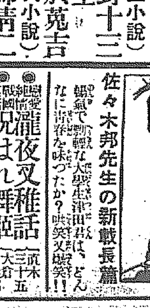

朝鮮の山羊

吉田雄次郎

朝鮮に於ける山羊の飼養は逐年増加して最近の頭數は二萬五千六百一頭、之が飼養戸數は一萬七千四百八十二戸に上るの状況であるがこれを前年に比較すると頭數に於て一千七百八十八頭、飼養戸數に於て一千四百六十二戸の増加を示して居る。しかして分布状況を見ると最も多いのは慶尚南道、慶尚北道、全羅北道、全羅南道の順で最も少いのは咸鏡北道、江原道、咸鏡南道の順であるから概して南鮮地方に多く飼養せられ北鮮地方に少いことゝなつてゐる。朝鮮の山羊は肉用種と乳用種に區別せられてゐるが、肉用種山羊とは所謂朝鮮在來種であつて、主として藥用に供するのを目的とし、採肥、搾乳を主要目的として飼はれてゐるのではない。この種の價値は牝牡共七、八圓から十一圓位であるが廢用山羊としての價格は五、六圓から十圓位までのものが普通である。毛色は黒色で繁殖力は旺盛牝山羊の六〇%から九〇%の率を示してゐる。泌乳量は少ないが一乳季は約二ケ月乃至三ケ月位で一日の最多泌乳量は五、六合以上を出ないから搾乳用には適しない、肉は滋養強壯劑用として特に病者若くは虚弱の者に賞用せられ、内臟・血液等も強壯劑、眼疾藥、或は産婦の特効藥として利用せられて居る。毛皮は敷皮、防寒用材料、朝鮮雜貨は長煙の皮などに用ひられて居る、此の種類が二萬三千餘頭を飼養されて居るのである。

乳用山羊は主としてザーネン種、トッケンブルク種及それ等の雜種である。朝鮮の文化の向上に伴ひ一般社會の保健衛生思想が向上し、隨つて家庭に於ても生乳の飲用が増加する傾向を示して來たのであるが、一般に於ても比較的價廉で飼料の好嫌も少く、管理も簡易で飼育に手數を要すること少く、且生産する乳汁は特性を有し、泌乳量も乳牛に比して少ないから處理にも便宜なるのと經濟に大なる資本を要せない關係から、都邑附近では近年山羊乳の搾乳販賣業者が増加して行く趨勢である。殊に四圍の環境に依つて乳牛を飼養し得ざるが如き山間僻地と都會地附近の住宅地に於て自家用搾乳のために飼養するものが著しく増加して來たのである。而して乳用山羊は最近全鮮で一千八百十三頭を飼養されて居るが之を前年に比すると五百餘頭の増加であるから將來も此の勢ひを持續し朝鮮の乳用山羊は相當に發展するものと思考せられて居る。朝鮮の山羊飼養を文獻に徴すれば中古隋那支那との交通を始め支那に於ける山羊貿易に習ひ滿洲支那地方から移入して其の肉を文廟に供し使用としたものであると云はれて居るが山羊に關しては面白い迷信、傳説などが未だに其の地方に殘されて居るから面白いのを左に掲げて見る。

一、山羊牝仔を產めば其年は豊作
一、山羊を飼養すれば鼠害殖せず
一、繁殖に使用せざる牝山羊肉を男に又種付せざる牡山羊肉を女に食せしむれば補血強壯に最も有効なり(京畿道)
一、牛は山羊の飼養を忌む(忠清北道)
一、山羊を飼へば傳染病に罹らず
一、山羊を飼へば牛は肥滿せず(忠清南道)
一、不姙の婦山羊肉を食せば姙娠す
一、山羊肉は月經不順の特効藥なり(全羅南道)
一、山羊の血は肺病の良藥なり
一、山羊鳴けば降雨あり(慶尚南道)

金剛山と佛徒 (十二)

前田寛

西山大師

李朝宣祖王三十五年(明、萬曆三十年、日本文祿元年、昭和七年を去る三四〇年前)豐臣秀吉は、大軍を擁して北九州名古屋の據城に劍を振り、勇猛人海したので朝鮮は大いに戰つたのであるが、忽ち大敗して王は城を出て北方義州に走つた。此國家多難の秋に當つて、蹶然僧兵を率ゐて起ち以て日本軍に抗したものがある。金剛山乾鳳寺、楡岾寺を中心に起つた四溟惟政(泗溟大師)を總都摠とし全鮮の大兵を集めた僧將こそは淡泊寺觀の嗣休靜であつたのである。

休靜字は玄應、清虛堂と號して居た。又多く西嶽妙香山に居つたので西山と號してゐた。俗姓は崔氏で平南安州(完山)の人、明の武宗正德十五年(中宗十五年)三月を以て生れた九歲にして母を喪ひ十歲にして父も亦歿した。故に哀れ、休靜は伶仃して依るところもなくなつた。時に邑宰李思曾は、彼を携へて、京に至り學に就かしめた。かくて成均館に學んだが、擧業に就かず、南遊して頭流山に向ひ、遂に老宿崇仁に投じて經論を學し、尋いで靈觀に参す授業三年自ら宗門を斷ち、一禪を授戒師として戒を受けた。其から名山勝地を歷遊して一日龍城(今南原郡)驛星村に於て午雞の聲を聞き偈を作つて曰く

髮白心非白　古人曾漏泄
今聽一聲鷄　丈夫能事畢

古人の詔に曰く『南那和修與猶多聞否』と。

乃ち山に遊り嘉靖二十五年忽ち遊方の志を生じ、楓嶽(金剛山)五台山等の諸山を歷訪し年卅にして京に入り禪科(明宗七年)に赴いて選に中つた。其れから陞つて禪教兩宗の判事になつた。年三十七になつて綬を解き一杖一笠、金剛、妙香等の諸山に遊んだ。偈つて次のやうな三夢詩を作つた

主人夢說客　客夢說主人
今說二夢客　亦是夢中人

金剛山香爐峰(金剛洞浪谷香爐峰)に登つた時に次ぎの詩を作つた

萬國都城如蟻蛭、千家豪傑等醯雞、一窓明月清虛枕、無限松風韻不齊

師は跡を凝し彩を晦すと雖も道聲遠く聞ゆ、諸燒き群小の忌む所となつたのであつた。宣祖王二十二年逆臣鄭汝立が叛する妖僧無業なる者、師の詩を以て誣つて證とし以つて師を誣告した。然し王は其の無罪を知つて釋放し、御竹畫に『葉自毫端出、根非地面生、月來無見影、風動不聞聲』の題を賜けつた。師は和して曰く、『瀟湘一枝竹、聖主筆頭生、山僧香熱處、葉々帶秋聲』と

萬曆二十年豐臣秀吉が朝鮮を侵すや、宣祖は、龍灣(平北義州)に西幸した。師は香山を出て、劍を杖へて謁見した。王曰く。『世亂如此爾可弘濟』と。師は泣いて命を拜し謂ふて曰く

『國內緇徒之老病不任行役者、臣令在地焚修以祈神助、其其除臣皆統率、悉赴軍前、以效忠赤』と

仍ち命じて八道禪教十六宗都摠攝と爲した。

師はかくして、弟子を分遣して各々義兵を起さしたのである。これに於て、高足松雲は七百餘僧を率ゐて關東(江原道)に興り處英は一千餘僧を率ゐて湖南(全羅道)に起つたのである。そして師自ら門徒僧に習藝を令して、五千名を得、北行して平北順安の法興寺に會して明軍に從ひ進んで牧丹峰(平壤)に戰ひ斬獲甚だ多く、明軍は遂に平壤を克つたのである。かくて後月松軍去つて松都(開城)に恢復せられ、秀吉歿して京城の倭兵はのがれて官軍が都に還るの時師は勇士百人を以て駕を迎へた明の提督李如松、經略宋應昌等師の名を聞いて帖を送つて欽慕を致したのであつた。

李如松が西山に寄せた書は、明道大臣の感謝状と共に妙香山普賢寺の寶物中に現存してゐる。師は宣祖に謂ふて曰く。

『臣老且死、請欠兵事屬弟子惟政等、乞解骸骨』と。

王は之を許し號を賜ふて『國一都大禪師禪教都總攝扶宗樹教普濟登階尊者』と稱した。乃ち妙香山に遺り講演十餘年の秋に及び明の萬曆三十二年(宣祖王三十七年皇紀二二六四年)正月二十三日自ら像に題して曰く

八十年前渠是我、八十年後我是渠

と。門人に訣別し訖つて趺坐して圓寂した。寥齢に八十五歳であつた。弟子は千餘人に及び知名のもの七十人一方の宗主たるもの四五名を下らぬのであつて師の著すところ、禪家龜鑑、禪教訣、雲水壇、三家龜鑑各一卷及淸虛堂集八卷がある。

休靜の法系はつぎの様に相傳してゐる。

太古普愚―幻庵混修―龜谷覺雲―碧溪正心―碧松智嚴―芙蓉靈觀―淸虛休靜

西山大師の高弟には惟政が最も著明で傑出してゐた。

金剛山楡岾寺藏にかゝる師の心法要には禪教二派を指摘し、更に進んで、三乘人の病を舉げつゞいて念佛門を說き、四種の念佛をつらねた。いはく口誦念佛、思像觀想、觀相、實相がこれである

其他心法要抄(版本)といふ書があつて、これは、金剛山乾鳳寺に收藏せられてゐる。釋休靜の禪教文並諸山壇儀文があつてこれ等は妙香山に藏せられてゐるのである(前田)……續く……

朝鮮と滿洲 國讀後感 (上)

小野久太郎君新著

金碩鼠

『歷史』は民族に取つて絕望者にして又大英雄である。民族はこれによつて新生命と信仰とを得、躍起し、勇躍して發興の大業を敢行する

西洋人は西洋史を以て世界歷史と妄稱する。現在の東洋史は未だく漢人歷史の範圍から脫してゐない、殊に近代史以前に於て然りである

吾人『トラン』民族―内鮮日本人、滿洲人、蒙古人、土耳古人、匈牙利人、芬蘭人、『エストニア』人、等々、凡そ日本と土耳古とを連ねる線の以北、土耳古と『スカンヂナビア』半島とをむすぶ線の以東、この二線の東北地區に西部亞細亞、ヨーロッパに跨る廣大な地域に充滿してゐる二億に餘る『ウラル、アルタイ』語系『トラン』民族はこれ等西洋史、東洋史に於て鐵子、寧ろ仇敵として取扱はれてゐる

西洋史の中世時代、所謂暗黑時代に於て『トラン』民族は歐羅巴を蹂躪してゐる、西洋人は當然あらゆる憎惡を以つてこれを閑却してゐるが、然し近世に於ける西洋人の東洋侵略の陰險にして辛辣なるに比べると果して何れが男性的なる、彼の英國の人氣作者『ウエルズ』さへ其最も人類ある世界史觀本に於て、吾人『トラン』民族を『世界の漂泊者』『トラン』と呼び卅中度々『漂泊者』の大擾動に登場しても『トラン』族『トルコ』族、成吉思汗『タメルラン』等々を呼ぶに『寇掠せる……』……文明の破壞者』……以上には扱つてゐない。更に、漢人と、彼等漢人の歷史に於ては、漢人六千年の歷史に於て、北狄、時に西戎と貶稱する『トラン』民族との爭闘史で『トラン』民族の覇斥に軍もこれ足らぬ有樣である。然し吾人は斯の如き史眼を以つてこれを讀むとき、漢人は常に『トラン』民族の武勇に敗れて、これを除くに詐術を以てし、遂に『トラン』民族の怒を買つて兩者の爭闘を受けるに至つたことを看取する。先秦の昔きは暫く措き、五胡十六國の紛爭、宋の南渡、明の滅亡皆それである。要するに漢人は一時の便宜として守る意思なき條約を結び、之を反古の如く破棄することによつて直傳統的の『トラン』民族を憤激させては國を失つてゐる。所謂東洋史は殆んどその大部、かゝる事蹟の連續から成つてゐる。而も漢人は、顧みて他を言ひ、トラン民族を目し野蠻、殘虐の名を以て誣ひてゐる

吾人『トラン』民族には歷史がないであらうか、否、吾人の祖先の大業は生きた歷史である。又日本歷史のみはトラン民族史の棒線として殘存してゐる。西洋史、東洋史が如何に歪心を以て『トラン』史を葬らうとしても之を抹殺し得ず、隨所に片鱗を現はしてゐる、吾人は日本歷史を經とし、東、西洋史の片鱗を緯として之を綜合し一日速かに『トラン』史を編み、之を『トラン』民族の聖者とし、英雄として新生命、新信仰を復活し、躍起し、躍進して發興の大業を敢行せねばならぬ

若葉の扶餘行 (4)

寺田壽夫

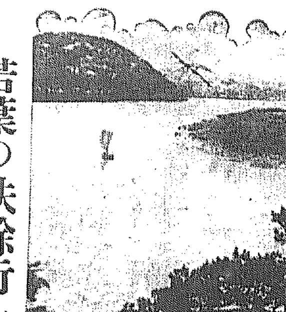

扶餘古蹟保存會發行にかゝる『案內』の序文には、扶餘の歷史を次のやうに略記してある

×

扶餘は往古馬韓に屬せしも百濟に至りて所夫里郡と稱し一に泗沘といへり。百濟廿六代聖王、熊津より遷りてこれに都し南扶餘と號せり。卅一代義慈王に至り唐將蘇定方、新羅武烈王を援け攻めてこれを滅し、熊津都督府の所轄となす。その間百數十年にして滅も我が欽明より天智の朝に及び兩者の關係の密接なりしは史籍に徴して明かなり。りしは新羅文武王十二年摠管を置き新羅之を併有し文武王十二年泗沘を改めて所夫里州と爲す。新羅衰亡後後百濟甄萱の所轄となし、明宗の九年公州領の所轄となし、明宗の二年監務を置きしが李朝に至り太宗の十三年縣監に改め、開國五百四十四年再び郡に復せしより今日に及べるものにして昔つて一國の都城たりし地は扶餘邑を中心として周表一方里以上に及び天險を利し江流に臨み、到る所城址の跡ならざるはなく附近には當時採用せる百濟藝術を偲ぶに足るべき貴重なる考古資料多し、加ふるに都城址附近は風光明媚にして朝鮮八景の一として世に許さる、遊子一たび此地に到遊し往に揖して絕勝を惜しみ山に攀ぢて興亡の跡を弔はゞ考古、探勝相須ちて興趣なかなかに盡きざるべし

×

また同じく同會發行の『百濟の舊都と扶餘の名勝舊蹟』の卷頭には、かつて長谷川總督時代の思南宮長官であり、烏兎と號して雅人でもあつた小原新三氏の扶餘遊記が載つてゐる。冒頭の一節に

我國京の山を品して馬琴は『碧えて尖らず』と申候、風古も『新園君て眼たる姿』など、物しへるに盡き候こと有之候、而して今又百濟の舊都扶餘の邊に立ちて顧望するに、山の容貌えて尖らず、容態を刪する峰と嶺との曲線の柔か味の、此處にも著しく我國のそれに似通へるものあるを見て、某氏の『人は故鄕に似たる地點にまづ移り住む』といへるに想到し、實にもと首肯仕候

と、まづ扶餘一帶の風物が、內地のそれに似通つてゐることを述べてゐる。

私もはじめて扶餘を見て、多少同感の點を見出す。少くとも朝鮮としては、比較的に內地の風景に近いとはいへる。しかし酷似してゐるとはいへない。

他の季節は知らず、若葉青葉のころの扶蘇山一帶は、あのなだらかな半月狀の曲線が、複雑な線色群の色調に響き、その中に分け入つて城址を低回する時に、いかにも內地らしい香ひがある。

つまり扶蘇山そのものには、多分に內地らしい味はひがあるが、四周の風物を眺望する時、やはりそこには朝鮮らしい一種の氛氛さを感ぜずにゐられない(寫眞は白馬江)

ソヴエート宮殿設計圖

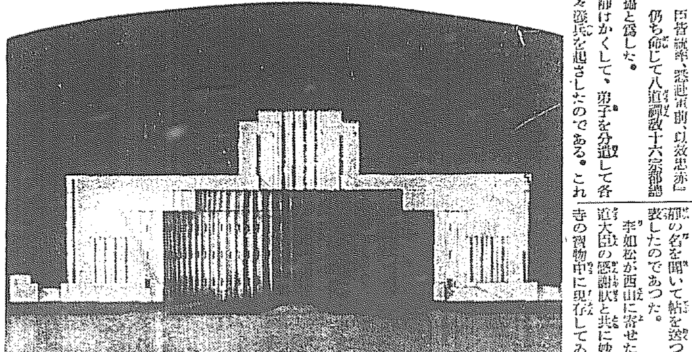

現存唯一の社會主義國家たるソヴエート・ロシアを表徴する『ソヴエート』宮殿の設計圖はかねて全世界中に廣く募集中であつたが過般世界各國より應募されたものゝ內から皮肉にもドルの國米國の建築家B・O・ハミルトン氏のものを採用して一萬二千ルーブルの賞金を贈ることになつた(寫眞は一等に當選したハミルトン氏の設計圖)

半島の女流歌人 佐藤諒子孃の死を悼む

—B記者—

見はるかす謡説林に雲おりて山はたやすくしぐるゝならん

一昨年來城した歌壇の巨星齋藤茂吉氏の歡迎短歌大會の折茂吉氏選に入賞したこの歌の作者佐藤諒子孃は女流には珍しい張りのある、堅實な詠みぶりの歌人として非常に嘱望されてゐたが惜しく若き一生を廿四歲で遂に亡くなつた。佐藤孃はわが京日歌壇から歌壇に出發した古い投稿家で、わが歌壇には馴染深い人である。孃は明治四十二年木浦に生れ、大正十年京城月の出小學校を卒業、同十五年京城第一高女を卒業といふ朝鮮の生へぬき子である。同年出京して日本女子大學に入學、好める國文學を研究してゐたが昭和四年四月京城に歸省中たまく猩紅熱に冒されてから以來健かならず同年十月から鹿兒島に轉地して靜養の結果一時殆んど恢復して歸城昨年秋頃は歌會にも出席してゐたのであつたが今年一月より病再發再び來訪客も避けて專心病を養つてゐたが遂に起たず先月二十八日亡くなつた。孃は歌を高等女學校時代から始めてゐたが出京して女子大學で茅野雅子女史や武島羽衣氏から教をうけて、天來の資性はめきく と文學的方面に展びたやうである。昭和三年秋御大典奉祝歌に際しては同女子大の生徒千三百名の代表に選ばれて

淨わりに汲ぶる水も濁りなく住まさことほぐ音のさやけさ

の一首を奉詠したことがある。孃はじめ、萬葉風の歌を作るやうになつた。歌誌『久木』が出來てからその同人として活躍中の女流歌人のピカ一として萬葉を慕いてゐたが最近は『久木』を脫退しひとり作歌の道を歩むに至つたやうである。孤獨―六自已の藝術の道に或はけつきりした心境がひらけたのではないかとも思はれるが遂に亡くなつたのは哀惜の限りである。孃の思ひ出に昭和二年頃の作を記しておく(愛讀は追げる諒子孃)

月あかりうしほのかほりほのかにてゆく手に白く波かへる見ゆ
明臨にひたれる石の肌の上に白きなつめの花散りてあり
いもうとゝあやとりしつゝ我指の痛みはそりたるを悲しみにけり
橋の欄にもつれて扱くるわが髮をいとしと思ひ指に卷き見ぬ
遠干潟潮みちくれば風浜み海勢よみて浪かへる見ゆ
あしもとの散布に數を感ずれど起ちてなほさん力もあらず

文士の社會觀とは

—K・N・G

文壇は近來萌りをひそめてゐる。創作も評論もさつぱり不振である。新興藝術派中のいはゆる社會派も心理派も、共に堂々廻りのみを繰りかへしてゐる。これといふ創作的評論的進展を示さず、又一方猶ナップ派のプロ藝術觀もいよく 徒らに消行的になりゆくかの觀がある。創作には卓抜新鮮な物が現はれると、評論界も活氣をおびて來るわけだが現に角、昨今は兩者ともに甚だ沈滯の有樣である。その、理由を端的に評すれば、いはゆる文士なる人々が現實の社會的情勢に對して、明確なる洞察をなし能はぬからであらう近來の如く、打ち續いたファシズム的兒戲等に依り、世情騷然たる折、文壇人にして、明確な批判や誤つた感想を發表したものを、不幸にして未だ耳にしない。のならず、嘆くべき東方アジヤを中心に、新時代を生み出すべく、民族的又は社會的な大きな陣痛が始まりつゝあることの惑された時、かゝる情勢を主題に、素晴らしい作品に燃えつゝ一作をものせんと意氣込む文士をわれくは知らない。然るにファッシズム的文學派の旗手を以て任ずる直木三十五が日支事變を中心にもうかなり潛越しかけたペンをカサく と走らせてゐる位のものだ、謂ふ所の作家たちにそれを求めるのは無理だ、併し日頃デモクラシーやヒューマニズムの木偶みたいな顔をしてゐた文士たちに至つては、唯おろく するばかりの有樣である。所謂、社會の現實的情勢は文士の既に空談など、どしどし踏み越えて進む所に進む。だが世は存外文壇ばやりだ。ことに若き人々は、稍ともすると文士の片言隻語すらを過大に評價したがる。總括、現存の文藝家なるものは、先づは感覺と感情のみで生きてゐる。彼等はその世界に於てのみは確に選手であらう。それは彼等各自の持つ感性の種類の如何を問はず、大方は事實であらう。從つて、新鮮な情勢の動向は、彼等の容喙に科學的智察を追ひ越して、その事態の興へる感覺と感情が、いきなり彼等を包んでしまふ。だから、彼等は、世間の情勢の鐵る毎に慌てふためき、自分等のとるべき態度決定には、何れも戸迷ひする。よしんばその人々が知つたかぶりに何事かを呼號しやうと、それは正しくふくろの暗譽を聞いて、人々に媚へる臆病村人のたぐひで、現實的智察を、誠如し勝ちのものであらう。と云つても、文士たちに、さうした社會批判を求める方が認識不足であらう。併し彼等の筆は、若き人々の心臟を掴みやすい。われく は先づ文藝家の職業を、民族感情又民族の生活感情の後かたづけ者、整理者と考へておきたいものだ

歯科軍醫制 獲得の運動

全國齒科醫學專門學校齒科軍醫制獲得學生聯盟では當局に對して左の如く建議書を提出した

建議書

吾國に於ける齒科醫學の一分科として、急速なる進步發達を來し種々研究の結果今や凡ゆる全身的疾病は口腔內にその根源を有するの殆ど多しと迄闡明さるゝに至り、將來口腔衛生の必要は緊急事とされ、文部省の後援の下に、全國的に『齒のデー』等設けられるに至り、國民は總動員して、國家の爲め口腔衛生の豫防に當れり。而るに吾國に於て、未だ國家の干城たる軍部內に『齒科軍醫制』なるもの設けられざるを、吾等國家の爲め甚だ痛心せる處なり。然るに昨年度首腦會議を決議せしも具體化せざるを時局に鑑み痛心するの餘り今二度建議致す所以なり。抑々口腔內の疾患が如何に甚大なる影響をその戰鬪能力に及ぼすかは、歐洲大戰に於て立證され、各國とも許さ經驗を得めるに及び、兵陣醫學中に齒科醫學の必要性の切實なるを知り、爾來各國とも齒科軍醫制に準據し居り本該制度は平時は勿論殊に戰時行動に際し、種々なる弊害を伴ふを見たる結果、その完全を期する陸武官制度を用ひ、齒科軍醫制度を採用するに至れり。而るに本邦に於ては陸海軍に於て近來始めて齒科醫師の制度を設けられたりしも、その數如少にして疾病療法に萬全を期す事困難なるもの如し。故に今度軍人身體の壯健を期し、而か一旦有事の秋、其の目的を全うすべく、從來の齒科醫師制度に一步を進め一日も早く齒科軍醫制度を定められん事をのぞむ(右木聯盟の決議に依り吾等茲に建議申候也)

全國齒科醫學專門學校
齒科軍醫制獲得學生聯盟

梨花洞石楠會 (潤月報)

安田察南氏轉居披露句會

夜の梅雨音ひそく　霽明
公園道開蕃句ひなら五月雨や　佐人
しとくと栗咲かぬ梅雨哉　山蛤
梅雨の原野の群の白くも　みづほ
梅雨行き梅雨朝　潮人
合羽き兒等地で行き梅雨朝　空々洞
梅雨空や蒸地歌く火の色　綠雨
壁を虫出てゝ梅雨の夜さゝかな　潤月
ほのぐらき梅雨の由賀甚　麗

學藝だより

◇栗田惠成氏(眞言宗大谷派朝鮮開教監督)六月三日午前十時發列車にて湖南線方面教界視察のため出張
◇白島省吾氏 同氏近く入城に際し鐵道局內局友會文藝部主催のもとに四日午後七時より本町二丁目明治製菓樓上にて歡迎茶話會を開く(會費五十錢)同好者の出席歡迎
◇森田安衛氏 府內元町二丁目七十九番地へ移居
◇國安一昌氏 府內本町五丁目五十二番地に於いて病氣靜養中
◇妹尾潤月氏 四日より一週間の豫定にて黄海道南川、谷山方面へ製紙指導旅行

朝の頭話

氣早のチャップリンは、豫定を早めて、二日午後三時郵船氷川丸で歸國の途についた。彼はその憧れの日本で一體何を觀て、何を感じたか

○

日比谷の夜店で七十五錢のカンカン帽を買ひ、小菅刑務所では兒のシドニーを省み『世界一だ』と賞め、犬養健君を訪ねて、懇ろに慰めた。それから――もう止さう。兎に角、この感銘の思ひ切つてデリケートな藝術家の頭に、そも現代日本は、詰り樣々な文化的要素の交錯せるモダン日本は、一體どう映じたであらうか

○

吾々は憂鬱にみちた一外國紳士が感慨ぶかげに氷川丸のタラップを登る姿を思ひ浮かべつつ聞かきほしく存するのは、その『日本における印象』である。存外なものがインプレスされてゐるかも知れぬだが、何れ出版されるであらう彼の旅行記が、それを雄辯に物語る筈だ。併しいつもチャアリーはいふ『わたしは孤獨だ』さう彼は、底の底まで藝術家なんだよし、わが偉者といはれやうとも

講談倶樂部 七月號

素敵に面白い快篇現はる!

浪人しぐれ笠 子母沢寛

股旅物では當代無双の寛先生大力作!

…突如、秋祭りの夜親分政五郎が殺された。女房お長は金に病んで病の床、金に困つて娘お艶の身賣話に、義俠の紺太郎が命をかけての大喧嘩……勇俠愛艶、胸のすく様な痛快な名小說、大評判!

◇犬養木堂翁の面影 伊東研齋
◇斥候長の戀 竹田敏彦
◇盲目の哲學博士血淚記 渡邊默禪
◇待兼ねた由良之助 大河內翠山

蒙古獨立の大決戰 澪天鬼

名優花形カメラ訪問

田中絹代、江川宇禮雄、尾上菊枝、大谷廣太郎、曾我廼家五郎、花柳章太郎、片岡千恵蔵諸氏の家庭訪問

◇一代俠 清水次郎長 小島政二郎
◇驚天動地 極東義勇團 松井美静
◇洋行漫畫 奇抜な西洋 岡本一平

珍無類漫畫大行進

◇涼夏と女の形…田中比左良 ◇動物歌姿の圖…田河水泡 ◇となり同士…小寺鳩甫 ◇瓢簞珍解說…竹雅路雨 ◇あべこべ五十錢…水島爾保布 ◇立派なワイフ…小野佐世男

◇時代小說 番外反魂香 長谷川伸
◇新作落語 富士詣 三笑亭可樂
◇漫文漫畫 の大將 坊田
◇軍用鳩百物語 大池

名優尾上梅幸 伊達平作

名優梅幸の秘められた哀艶悲壯の戀と彼が世に出る迄の血の出る樣な苦心談

心の太陽 中村武羅夫

親をもふり捨て、裏切つた許婚の女を慕ふ時彥の狂戀。誰にも面白い大傑作!

◇大衆小說 檜山變化曆 直木三十五
◇現代小說 晝夜物語 佐藤紅綠
◇探偵小說 白狼無宿 保篠龍緒
◇時小代說 滿願城 白井喬二

妖麗 菊池寛

現代女性讀本と評判の傑作

…父母を失つた美しい女性が屈辱に燃ゆる復讐。とても面白い菊池先生の大傑作

伊藏の與吉 村上浪六

大膽不敵!伊藏の與吉男賣出しの痛快物語

…病の爲め窮迫した大親分を見捨て、急に羽振りをよくした獄五郎を、三下奴の與吉が只一人で討取つた。サア大變!江戸中沸き返る樣な大騷動…

現代小說 都會獸 三上於菟吉先生作

東京の屋根の下に醸された戀愛のカクテル。とても面白い評判の傑作

◇話頭の人・噂の麗人
◇劍を語る荒木將軍… ◇野球ファンの寶生新氏… ◇劇界入りの吉野博士令嬢 ◇琴瑟相和す觀世左近氏… ◇教壇に立つ板倉少佐未亡人 ◇新婚二幅對… ◇お揃ひ美人姉妹長岡令嬢 ◇天才少年少女… ◇スタンドの花坂部姉妹… ◇菅原時保師庭上訓…

純愛小說 廢園の花 加藤武雄先生力作

思はず泣かされる家庭悲劇!

…姉と妹とを間違へての結婚が生んだ愛の悲劇、二人の美しい女を右と左にして呪はれた戀に惱む彼と、美しい愛を捨てゝ嫁ぎゆく純情可憐な若き娘の惱みを描いた近來稀に見る面白い名小說。

定價五十錢 送料三錢
東京本郷(振替東京三九三〇番) 大日本雄辯會講談社

突如襄陽署の活動 農民青年同盟員檢擧
四日早朝から六日に亘つて 百三十餘名に達す

【春川特電】四日未明から活動を開始した襄陽署の農民青年同盟員檢擧は、五日道警察部から河野高等課長、崔警部補等現場に急行し、一方隣郡各署からは四十餘名の武裝警官が應援に出動して檢擧の手を擴め、襄陽全郡下の四ケ所の農民組合並に青年同盟員を續々檢擧し、六日も同樣活動の結果總檢擧數百三十餘名に達してゐる

思想の尖銳化に 俄然司直の手伸ぶ
郡の警戒頗る嚴重

【春川特電】この檢擧は極秘裡に行はれ、事件の内容については道及び警察當局では極秘に附してゐるが、仄聞するに襄陽郡下の農民運動は最近極端に尖銳化し大膽にも左傾的思想を抱くやうになつたので、遂に司直の發動を見るに至つたもので、管下は勿論、隣郡に至るまで當局の警戒は嚴重を極めてゐる

江原道が 始つて以來の手入れ
武裝警官應援に出動

【春川特電】江原道襄陽署では四日午前四時から突如活動を開始し加陽署長が全署員を指揮して襄陽郡内農民組合及び幹部以下組合員並に同邑内青年同盟員を襲ひ幹部以下數十名を檢擧すると共に、證據書類を多數押收して引揚げた、この活動は五日、六日も繼續的に行はれ、總勢百三十餘名の農民組合、青年同盟幹部が檢擧され江原道始まつて以來の大檢擧である

川島將軍 晴の半島入
夫人同伴釜山に上陸

【釜山特電】川島朝鮮軍司令官は豫定の如く七日午後六時半入港の連絡船で夫人同伴釜山棧橋に上陸した、この日一年半ぶりに再び朝鮮へ迎へることになつた新任軍司令官を歡迎するため棧橋埠頭には渡邊知事、大島府尹、森田地方法院長その他官民有志及び釜山在郷軍人分會代表等多數の出迎へがあつた、かくて棧橋埠頭は官民の

挨拶＝を受けた後釜山から溫泉に向つたが、ステートメントを發した後左の如く語るところあつた

今回圖らずも朝鮮軍司令官の大命を拜して再び朝鮮の地を踏むことになつたのは……

……感慨に堪へぬものがある、かつて第十九師團長として羅南に在任し當時總督を始め官民より厚誼を蒙り、且つ官民と彼との關係は極めて融和し頗る愉快な印象がある、又間島及び國境方面については全然知らぬ所ではないので、その點は便宜がある、特に一昨年在滿同胞が東北地方面にて迫害されて鮮内へ續々避難して來た際

……對支問題の根本的解決を希望したことがある、然るに昨年九月以來希望が實現したわけで色々な點で朝鮮は親しみが深い、今回の赴任は時局多難の際であり、一層の後援と協調によつてこの重責を果したいと思ふ

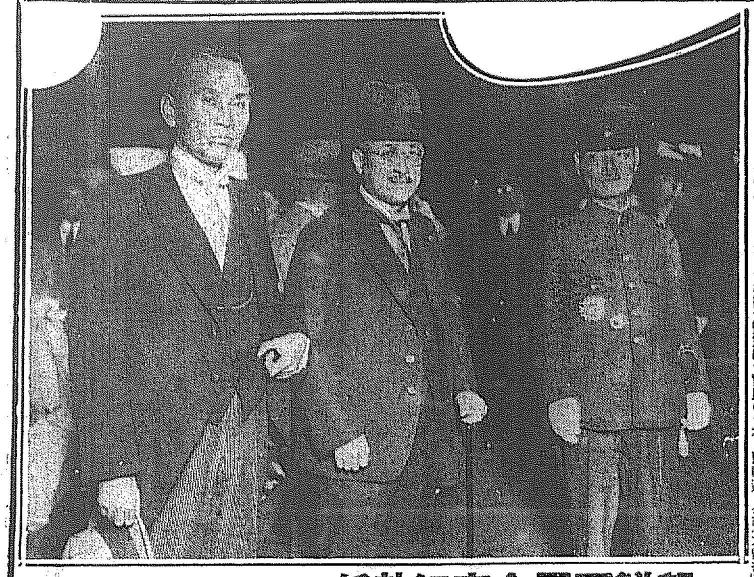

朝鮮軍司令官に赴任
六日東京驛を出發した川島新軍司令官(中)向つて(右)は見送りの兒玉伯 今井田總監(左)

龍中復興に 二萬圓寄附
父兄大會を開催し 促進方を陳情する

昨年十一月怪火のために燒失した龍山中學はその後の復興工事捗々しからず龍中父兄會ではこの狀態をいつまでも持續するは子弟の教育上にも由々しき問題を與へるものとして過日來寄々協議を重ね道當局に對しても工事促進方につきしばしば陳情するところあつたが、更に近く父兄大會を開催し當局に對して強硬なる陳情を行ふ模樣である

尚父兄會では復興資金として父兄中より寄附金を集めてをり目下一萬七千圓程集つてゐるが豫定額の二萬圓に達するのも近い

野球統制案 協議
體育分科會の中等部で

朝鮮教育會體育分科會は既報の如く初等、中等、大學高專の三部に分れて半島體育の向上を期することになつてゐるが、七日午後二時から中等學校委員會を京城中學校に開催し文部省野球統制案につき協議した

近く工事着手
道學務課長談

龍中の復興工事が捗々しからず父兄會が近く當局に陳情するとの事につき道の奥村學務課長はつぎの如く語る

復興工事は目下整地の整理も一段落ついたので基礎工事のボーリングを行つてゐるが、あの部分は盛土なので基礎工事にも大分手間取つた譯である、併し設計も出來てゐるから近い中に入札を行ひ直ぐ工事に取りかゝりたいと思つてゐる、父兄會の希望も無理ないが當方としてはかりなき措置して居る譯であるとの事である

蟹工船元山丸 東海岸で坐礁
乘組員安否氣遣はる

【門司電話】今曉神宮丸より東京サルベージ門司出張所へ達した無電に依れば、昨六日午後七時頃カムチヤツカ東海岸沖合で日本工船漁業會社所有蟹工船元山丸(三、一八八噸)が濃霧のため進路を誤り坐礁し浸水甚しく救助を求めて居るので、附近航行中の函館汽船の多美丸が現場に急行したが、乘組員漁夫等三百名の安否は氣遣はれて居る

患者輸送機 奉天へ向ふ

【平壤特電】關東軍所屬となつた陸軍患者輸送機一機は七日午前八時太刀洗から平壤へ飛來し奉天に向ふ筈

釋放の形式を採り 安は再び警察部へ
護送自動車に送られて 近親者法院に詰かく

上海に假政府を組織し自ら大統領と僭稱暗躍中を上海爆彈事件に關聯して遂に囚はれの身となつた朝鮮民族運動の大立物安昌浩、趙元濬の三名は七日午前九時京城地方法院檢事局に押送され、午後零時四十分から同檢事局に於て佐々木檢事の手で嚴重な

……取調……を受け一旦釋放の形式をとり京畿道警察部へ逮捕されたが、擧留の關係は警戒嚴重を極め、更に西大門刑務所の入口の待合所には早朝から仁川から京城へと安の來た安昌浩の親族等を初め、緣者多數一日でも安の姿を見んと早朝から詰めかけてゐた、かくて道警察部員に逮捕された安昌浩外二名を押送すべき西大門署の自動車第七二五號が刑務所の正門に入れば、後は大門が閉ざされ内部の有樣は知るに由ない、やがて京城刑務所の護送車がカーテンを深く下して正門から出て行くと人々の目は異樣に輝いた

した、市内には吉野西大門署高等係主任外一名の刑事が三名を中に正門から一路京畿道警察部へと向つたが、待ち受けた人々は容易に退外しやうともしない

……大門……が開かれ再び七二五號が辷り出つた

物々しい 道警察部入
一切の取調はあす

上海假政府の首魁安昌浩(五四)、李德根(三七)、張鼓鐸(二〇)の三名を乘せた西大門警察署自動車京七二五號は午後西大門署京畿道警察部玄關に到着、先づ吉野警部主任

……扉を排して……現れ次いで安昌浩、李德根、張鼓鐸の順に降りた、之より先玄關を警戒中であつた高等刑事隊は取巻き、安が石段に一歩を印せんとした時には、附上高等課長、三輪高等主任、佐野本府保安課警部等が到着を待つてゐたが

……裏の留置場……ソレつとばかりドヤドヤと階段を飛び降り一團となつて廊下を進み留置場に連行、この日は一切取調べを中止してそのまゝ留置することゝなり、再び三人とも監房に收容された

東鐵東部 反吉軍戰意なし
我軍に歸順の申出

【ハルビン七日發電】東鐵東部線一帶の反吉林軍は過般の討伐で大打擊を受けて居り、戰意既に全く無く内部に動搖の兆あり、寧山にある反吉林軍李杜參謀長以下は既に人を介し我軍に歸順を申出て交渉中、馮占海も歸順の意圖あるもの、如し

○○○遂に 北安鎭を逃走す

【ハルビン七日發電】海倫を脱走した○○○は一時通北にゐたが、我空軍の爆擊に恐れをなし家族四名を伴ひ多額の紙幣を馬車二臺に積み北安鎭に逃走したこと判明したが、同地は現在吳松林軍駐屯となつた、○○○は之に家族の護衛を命じ、自分は五六十の部下を率ゐ北上しつゝある、李海青の敗殘部隊と連絡のため南下した興化鎭には○○○部下李天德の率ゐる部隊が占據し黑龍江軍の騎兵一千で守備してゐる

岔口占領 敵死傷多し

【錦州特電】七日午前九時岔口を占領した、わが軍負傷者三名、敵の死傷者百名の見込

龍井奥で 獨逸人殺害

【間島七日發電】龍井村に在住のドイツ人シンプカラトン氏は、去る五日奥地を旅行中反滿洲軍匪賊のため殺害されたことが判明したが

時 記念日
十日府内の催し

來る十日の『時』の記念日に當り京城府では例により時間尊重、定時勵行を一般に普及することゝなり大要つぎの事項につき實施することゝなつた

一、府内各小學校に於て『時』に關する講話其他の行事をなすこと
一、六月十日は正午の外午前六時午後六時の三回に亘り時報を吹鳴すること
一、京城時間勵行會に於て十分趣旨の徹底を期すべく宣傳塔を建て及び宣傳ビラ數萬枚を府内一般に配布すること
一、京城時計貴金屬商組合に於て各店頭に『時』に關する宣傳的意匠をなすの外本町入口、鐘路普信閣前及龍山三角地の三箇所に於て當日午前九時より午後五時迄通行者の時計の無料檢査をなし尚『時』の記念日のマークを作り一般に無料で配布することになつてゐる
一、十日午後二時二十分より井上府尹『時』の記念日につき放送講演をなす筈

駒田・巴の兩氏は 遂に本町署へ拘束
土木關係など幾多の醜事實暴露 本町署引續き活動

七日早朝本町署に召喚され谷道刑事部長の峻烈なる取調べをうけた前京城府營繕係長駒田德三郎氏は巴七太郎氏と共に七日午後六時に至り遂に拘留された、而して他の土木請負業者六名も歸宅を許されず留置されるにいたつた、これにより頃日來一大疑獄は愈々暴露せんず形勢で前記諸氏の取調べと共に事件は急角度に進展する模樣である

尚ほ六日夜參考人として同署に召喚取調べを受けた脇キ子外二名の仲居は七日午後四時一先づ歸宅を許されたが事件一段落をつくるまでは禁足命令を受けた、駒田氏の不正事實は單に土木請負關係に止らず同氏が京城府野球チームの監督時代出入商人に對し暗默の強制加入せしめた同チームの後援會にまつはる會計上の醜事實が判明したもの、如く谷道、平野、木内、林、多田の五刑事は七日午後一時からこの事實の確認を握るべく市内某々方面に向つて更に活動を開始中である

夫を殺さしてくれといふ女
東大門署を手古摺らす
◇家庭爭議が昂じて

★……雨の日、風の日、八十度の炎暑をものともせずに毎日東大門署の窓口に立つて『妾の夫を殺させて下さい』と願ひ出る若い女がある

★……府内忠信洞に住む金貞淑(假名)(二〇)といひ相當ヒステリーが昂じてゐるらしいが、何故に夫を殺さねばならないか、係官が訊して見ると彼女は十九歳の時に現在の夫鄭某と結婚したが、やがて四、五年たつた後には二人の仲が破滅に陷つてゐた時だつた

★……最近は離縁話しまで持上り夫はどうしても家に入れぬと頑張るので金はいつそ自分をこんなに嫌がる夫を殺してやらうと決心したが、人を殺すは御法度、まづ警察の御許しを得るに如かずと毎日署にやつて來て頼んで見るが、係官がとりあはぬので最近は殆んど毎日の樣に署の門口を死守して退廳時間まで一歩も讓らぬ辛抱強さを見せてゐるのである

4—1 京電快捷
遠來の關大軍敗る

朝新主催關西大學對京電の野球試合は七日午後四時三十一分より京城球場にて擧行京電先攻、審判(球)萩尾(壘)金、伊藤二君

京(先)1000003000＝4
關　　0000000001＝1

◇一回(京電)中川二飛、森一壘背後のテキサスに出たが原の三中堅右に大きくカツ飛ばした三壘打に一塁森を還し猶しくも中—遊—捕の送球に刺される、されどつゞく竹内の右翼越二壘打に中原得點し一點を先取、芳賀三邪▲(關大)大橋遊飛、來島左飛、越智四球、出島三振
◇二回(京電)凡退▲(關大)一死後村上四球で出たが後援なし
◇三回(京電)一死後中川二盜トンネルに生き直ちに二盜し森の投飛で三壘に達したが中原中飛▲(關大)凡退
◇四回(京電)竹内二壘左を拔き芳賀三振後原遊ゴロを拔いて出たが、平山三振河野投飛▲(關大)越智左中間に二壘打を放ち出島の右側安打に三進し坂井の右犧飛に得點同點となる、更に村上一邪飛後西村左前に安打したが田中三振
◇五回(京電)凡退▲(關大)佐藤一、二壘間を拔いて出で大橋のバントに二壘したが後援なし
◇六回(京電)中原一、二間安打に出で竹内の一壘寄りバントは安打となり＝關大西村退き本田投手＝芳賀の竹内と同樣なバントもまた安打となり無死滿壘の好機到來、原三振、平山も三振しチヤンス去つたと見えたが河野右前に安打して中原、竹内得點し芳賀も右翼手よりの本壘送球バツトに當り後逸する間に生還し三點を奪取す▲(關大)出島四球、坂井三振、村上Pゴロ飛出も三振本田一邪飛
◇七回(京電)＝關大村上退き飛田一壘＝中川二盜トンネルに出でたが後援續かず▲(關大)凡退
◇八回　兩軍凡退
◇九回(京電)一死後中村右翼越二壘打に出で中川の中前安打に三進、中川も二盜したが森の二飛に中村本壘に封殺され中原遊飛▲(關大)坂井P日有田三振

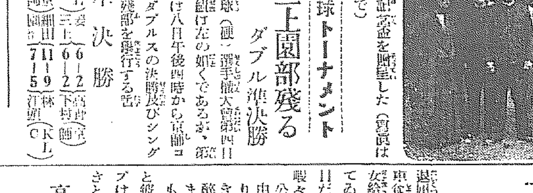

早稻田學院 柔道部來る

早稻田大學高等學院柔道部代表選手一行十二名は七日午前七時引率部長に引率されて七日午前七時半元海で來京、京城驛頭に於て歡迎に迎へられ大城の出迎へを受け直に明治町二丁目日本旅館に投宿、午後三時閒多數の見物の中にて京城中學校道場において、同校柔道部の練習稽古をなした、八日は午前十時京城驛發仁川行、釜山に至り十日釜山中學道場にて同校柔道部と紅白試合を終へ、九日午前十時京城驛發

(寫眞は京城驛で)道部へ記念盃を贈呈した(寫眞は

後同日午後十時發關釜連絡船にて歸校する豫定である。なほ京城早稻田大學校友會では早稻田學院柔

硬球トーナメント
三上園部殘る
ダブル準決勝

全鮮庭球(硬)選手權大會第四日目の戰績は左の如くである、なほ第五日目は八日午後四時から京城コートでダブルスの決勝及びシングルスの殘部を擧行する筈

準決勝
(KL)姜・三上 6—2 6—2 高橋・(京)下村(龍)
(京)細川・(龍)園部 11—9 7—5 林・江頭(CKL)(CKL)

高商主催 中等校庭球戰
申込廿一日まで

京城高商主催、本社後援の全鮮中等學校庭球大會は府内各中等學校始め新義州、大田、大邱各地から續々參加申込あり、七日までに既に二十一校の申込あるが、特に十三日まで締切を延期して一般多數校の參加を受付けることになつた、現在の申込校左の通り

大邱商業、京中、第二高普、鐵道養成、培材高普、龍中、新里農、鎭南浦商工、新義州高普、大邱農、道商、木浦商業、京商、第一高普、仁川商業、中央高普、善隣商業、大田中學、京城工業、京商

これは張學良の命令により國際問題を起すべく計畫的に行つたものである

飛田二直、本田二飛に空しく試合終了一で關大敗る(閉戰六時五分)

關大	打	得	安	犧	盜	振	四	失
大橋								
來島								
越智								
出島								
坂井								
村上								
飛田								
西村								
本田								
田中								
佐藤								
計	30	1	4	1	0	5	3	2
	6	5	9	8	7	3	3	1
	39	3	10	0	2	7	0	0

京電 中森中竹芳原平河山 川原内賀 山野村
7 4 8 9 3 6 5 2 1

備考 試合時間一時間三十五分▲二壘打 越智、中村▲三壘打 中原、竹内

不景氣で チップは…… 列車食堂の女給こぼす

退屈な長旅の唯一のオアシス、列車食堂に去る一日から二人の美人女給が乘り込んで旅愁をなくさめてゐるが京城、釜山間往復、二回目だといふ川合さんはサービスの暇々に

公會堂にゐました時は隨分自由が利きましたけど列車は朝乘り込んで夕方迄一寸も自由は利きません、でもお客さん方に惡酔した方や、ふざける方がありませんから助かります、チップも不景氣のせいでせう……

と彼女はロごもる。不景氣でチップは少ないと見えて返事は重く聞きとれない

高商主催の 中等校陸上競技

京城高商主催第六回全鮮中等校陸上競技大會は來る十二日午前八時より京城運動場において擧行されるが、現在參加申込校は十九校二百七十餘名に達し、本年は北は新義州より南は釜山に至る各中等學校の精銳を集めての大競技會であるが、京師低學年の選手等は何れも種目に亘つて強力を誇示するであらうが、これに對し短距離の龍中、中距離の淑正が京師に肉薄し一方新義州、大田、京中、京商にも短距離その他に目ざましい新進選手を揃へてゐるから各中等學校の最高水準をすくつての本年の大會からは多數の新記錄が期待されてゐる

專門校武道大會
十二日京中道場で

朝鮮專門學校體育聯盟第七回武道大會は來る十二日午前九時から京中道場で開催されることになつた

局友會弓道大會

局々友會弓道大會は京城、釜山、大邱の主要都市をはじめ全鮮各驛十餘ケ處のチーム三百五十餘名參加の下に十二日午前九時三十分より龍山局友クラブ弓道場に於て優勝旗獲得戰を開催する

醫專のボートレース

京城醫專校内第五回對抗ボートレースは來る十一日午前九時から漢江人道橋下で行はれる

安田銀行 京城支店

解雇廣告
弊社京城販賣部員今般都合に依り解雇仕候也 右部員と弊社とは何等關係無之候間此段御承知置き下され度し
昭和七年六月七日
京城府竹添町一丁目七五番地
株式會社セール商會

旗 地方代金引換 發送無料
京城府黃金町五丁目
龜屋旗店
電話本局一五八五番 振替京城四三八四番

養鷄及家畜飼料
京城府古市町(電話本局五四二番)
澤浦精米所飼料部

奇拔粹拔の珍本珍畫が六品々々タダの一圓

珍本壇の浦 春雨草紙 紙幣形珍畫 裸體美人寫眞 戀の綺卷 枕の草紙
右の珍品六品定價三圓なれども今回五十名限り一圓 送料十錢 切手代用は一割増 今直ぐ申込め
振替東京七六九五 東京市牛込矢來町六六 一星社

日本で始めて發明された!! 高級職業 無痛特許 電療術

東京神田區表猿樂町二四 八木橋式電氣研究所

債券 三萬三千圓二萬圓 新券舊券 貸付九掛 大黑屋

遞信試驗

東洋畜産興業株式會社 配合飼料

巡査 日本警務學會

耳鼻咽喉科 醫學博士 上田隼人

測量講座 東京測量研究所

よきこゑの出る薬 音声家必携薬 美音錠

私共が永年愛用致して居ります美音錠は咽喉を潤し聲量の疲勞を癒すばかりでなく音聲を美化するに誠に有効であると信じます 松永和風
主効 音聲を清爽にし 聲のかれ 咽喉の痛み等に大効あり
定價 武拾錢、五十錢、壹圓 五十錢 壹圓
全國藥店にあり
本舖 東京日本橋區米澤町 吉田萬珠堂

頭痛にノーシン

ラヂオ電氣材料一式卸 河浪商會

京日案内

急募 小店 看護 貸家 社員 配達 代診 小女 電話 恩給 求家 特別案内 社員招聘 東洋生命京城支社

命の最高峰（136）

平山蘆江作　布施春長畫

――併し、麗沙子は自分の身體をしつかり食ひとめた。溢れ出る涙も、自分の手ではらひのけた。

山路もしづかに手を離した。

二人は、期せずして、二三尺の間隔を置きながら、ボツリ／＼とあるいた。

『一つの會社をつくりあげたら、會社の方は男の手に任しても、使金の出し入れは女にさせるものだつてね――』

麗沙子がよそ事のやうに話しつづける。

『さうかね』と、山路は暗に落ちかねる返事をする。

『その女は必ず若い女でなければいけないんだとさ、――さうして社長なり、支配人なりの、氣に入る女でなければ、いけないんだつて』

『ふうむ、それは何の譯だ』

『活動會社なんて、女優が一番大切でせう』

『それあ勿論だらう』

『一番大切な女優は、必ず、外の會社に引つこぬかれやすいものだつてね』

『うむ麗アちやんだつて――』

『大切にしてゐる女優を引つこぬかれると、會社が立ちゆかなくなる。それを食ひとめるには給料をせり上げなければならない。だから、役者の給料なんて、會社を懸るたんびに、せり上つて行つて、途方もない高給になるんでせう』

『うむ』

『あんまり、給料がせり上ると、會社が困るから、會社の方だつて役者を引きぬかれないやうに、ましなひをするんでせう』

『ましなひつて』

『男優には役をつけてやつて、氣の腐らないましなひ、女優には――』

『女優には』

『社長が直接行動で特別のましなひをするんだわ』

『おい、麗ア公、もつと判りよく云つておくれよ』

『判りよくいふ氣にはなれないのよ』

『女優に對して、社長が直接行動――』

『いやだけど、はつきり云ふわ、浪花活映で大切な女優は、麗アちやんと、薄欺いせ子と、山路さよ子の三人ですとさ』

『うん』

『それでね、薄欺いせ子を作者の久我先生、麗アちやんを監督の白崎先生、そいから、きいちやんは前からのゆきがゝりで後藤社長と、いふ風に、手廻づけたんだわ』

ひどく捨鉢な言葉で云つてのけて麗沙子は男のやうにあるいた。

『おい麗ア公、君は……』

『なアに』

『君は、そんな事をしたのか、そんな事になつちやつたのか』

『とんでもない。それが出來るくらいなら麗アちん、腐つてやしないわよ』

『さうだらう。麗アちやんに限つて、そんな事アない筈だね』

すつかり暗くなつてゐた。道は井の頭公園を出ぬけて、踏切にかゝつてゐた。そして、麗沙子は、急に、默りこんでしまつた。

踏切をすぎるとポツ／＼家があるので、いくらか道が明かるくなる。うつむきながらあるいてゐる麗沙子は、脣をくひしばつてゐた。

『麗アちやん、どうしたんだよ急にだまつちやつたぢやないか』

『くやしいの。くやしくてたまらないの』

『止しちやへよ』

『止せさへしたら、こんなにくやしがつてなんぞゐやしないわ』

『ぢや我慢しろよ。我慢して、白崎が、何を云ふたつて、相手にしなければ好いぢやないか』

『陽ちやんは脳卑ね。――陽ちやんのやうな氣持ちに、どうかしてなつて見たいわ』

もう、吉祥寺驛の前まで來てゐた。

その驛の前で、バツタリすれちがつたのは、際立つて見ゐるほどけばけばしい扮装をした女だつたしかもすれちがひざま、麗沙子さんと呼んだ。

『あらいせ子ちやん』思はず知らず、麗沙子が目を見張つた。薄欺いせ子、たつた一人で、たつた今、電車を下りたところであつた

有効確實にして稱讃を博せる　マラリア特効丸　京城府元町一丁目八十八　Ⓗ林藥房　販賣店各地にあり

代表的なら漬は　殖産なら漬　本舗　永樂町市場　田中漬物店

寫眞（三削目）　アカツキ　永登浦（本町巡前）　電話本三四九九番

映畫・演藝

輝かしき前途を持つ　フオツクスのペギイ・シヤノン

パ社の新進女優のうちその聰つた顔とやや野性的なイツトに斷然明年度のスターと目されてゐたペギイ・シヤノンは最近フオツクス社と長期契約を結び同社のスターとして華々しい活躍を見せる事になつたが彼女はアルカンサスのパインブラフに生れ裕福な家庭であつたので同市の公立學校を卒へる頃迄は家が裕福だつたのでピアノ及びヴアイオリンを家庭教師について修めてゐたが運命の皮肉は荒々しい足音をたてゝ彼女一家に訪れ、財産の荒波にほうり出されることになつた。一九二四年ニユーヨークに移り學生時代の親友でジーグフリード・フオーリズ劇團のメンバーの一人とあひその友人の言葉で紫屋座のジーグフリイド氏と面會することとなつた美しい彼女に一目ほれしたジーグ氏は早速彼女を採用して次同公演に出演せしめることとなつた。この舞臺で彼女の美しい華かさを彼女に興へたちまち人氣者となつたのだつた

ジーグフリード・フオーリズのシーズン後勇敢にもブロウドウエーイに踏み止つて、アール・カロルが主宰のバアニテイー座に入り同座の花形としてウイリアム・ハンレイの對手役で『アンは何故しみじみ考へたか』で大成功萬の拍手を浴び、ブロード・ウエイになくてはならぬ女王振りを發揮することになつた其後ブルツクリンのストツク・コンパテイと契約、アメリカ各洲の大都會を次々と旅興行を續けてゐたが、一九三一年紐育へ歸つたある日パラマウント社の激しい懇望により映畫界へも志しステージス・クリーンの兩道を歩むことゝなつた

彼女の映畫人最初の主演映畫は近く本邦で公開される『電話の復讐』に次いで『沈默』（既封）『ザ・ロード・ツウ・レノ』『タッチ・ダウン』（既封）『頬はバラ色』で重要な役を演じてゐるこれ等の作品は彼女の人氣を潮の勢ひで全國津々浦々に至るまでひろげてしまつた新て一九三二年二月フオツクス社と長期契約がなつたものだが彼女の前途こそ正に恵まれたものであらう

D·K ラヂオ　八日（水）

午前一〇時〇分　氣象概況　各地天氣實況　仁川觀測所發表

同一〇時四五分　料理獻立・日用品値段鮮魚卸賣相場　京城府廳・水產市場發表

同一一時五九分　正午の時報ニユース

午後零時三〇分　浪花節　肉彈三勇士　英天風

同一時一〇分　夏季衛生講座　夏季に注意すべき疾病と飲食物（へ三）　金弘瑢

同二時一五分　家庭講座　家庭の教育者としての母親、（二）　加藤順秀

同四時〇分　ニユース公示事項　引き續き　運動競技　關西大學對府廳野球試合狀況（合城グラウンド中繼）

同六時〇分　子供の時間（但し運動競技なき場合中繼す）　管絃樂（A）　日本放送交響樂團　指揮　篠原正雄　解說　伊庭孝

一、圓舞曲『美しく青きドノウ河邊にて』シユトラウス作曲

二、『ドノウ河の漣』イヴアノウイツチ作曲

同六時三〇分　英語講座（A）初等科（二十四）　岡倉由三郎

同七時〇分　ニユース公示事項職業紹介事項　プログラム發表

同七時三〇分　講演　バスケツトボール競技に就て　京城バスケツト協會　松野敏男

午後八時〇分　放送舞台劇（B）（大阪中座より中繼）よみやのにぎはひ八幡祭小望月賑　河竹默阿彌作

掲景　第一景　尾花屋縁切りの場　第二景　石町新宿屋の場　第三景　須崎堤しかへしの場

娘分のおはつ　坂東秀世／藝者おみよ　中村時藏／穂積新三郎　中村福助／舘屋新助　中村吉右衛門／同七郎兵衛　市川箱登羅／同九郎助　中村吉之丞／荷持の作助　中村雀右衛門／閣屋入四郎兵衛　松本高麗五郎／荷持の市兵衛　中村時次郎／亭主念佛六兵衛　淺尾大吉　外大勢囃子連中

同九時三〇分　時報（A）氣象概況・各地天氣實況　仁川觀測所發表

同九時四〇分　管絃合奏　ヴアイオリン　金宇成／チエロ　洪蘭坡／ピアノ　手嫄／同　吳貞泳

一、念佛打鈴二、界面調打三、大調絹四、黄河頌五、紗帛六、兩山道七、日打鈴八、二八青春歌

讀者らん

▲五日道峰山へ登つた途中ハイキングの途中でお拾ひ下さつた方……（永）

▲お礼申上げます（醫專、飯田）▲相當年配の信用ある內地人女中はないでせうか、常方家族は極少數で子供はありません（電本二九六六）▲話ドイツ人の教師様の御住所を御存じの方が御座居ませんか（M）▲中古シンガーミシン三十一型テーラー至急讀りたし（南米倉一六四、満川）▲本年高女卒業女店員又は事務員にお使ひ下さい（かづ子）▲一ケ月前に渡鮮しました女ですがどなた様か官舍に行儀見習として使つて戴けませんか（二十二歳の女）▲讀者の御方で次の事御存知の方目鏡の役の多くある所を御存しの方はありませんか、一日平均廿台ぐらひ使用する者です（知りたき者）▲府營バス君、三角地で余り長時間停車しないでくれ給へ（氣短生）▲常方女ばかりですが二階六疊一間あいてをります御兄弟に限り御世話してもよい（本二五三八）▲府内の學問學校生徒ですが質前日に自炊致したいが何誰かお部屋を貸して下さい（お願ひ生）▲相當資產ある者ですお確實な所へ樂金係としてお雇ひ下さい（K・S生）▲どなたか『孤鷹圖第一』お持ちの方譲つて下さい（一讀生）▲露地栽培者、中等學校入學準備の相手になつて下さい（教師の卵生）▲迷ひ犬保管中。但西洋人の飼犬か、三四歲位のセツター種の雄、背毛白黑の斑、頭及四肢茶の斑（新橋通十四中江生）▲銃砲店カタログを御送り下さい（京畿縁風館松尾）

京日特選將棋（五）

（圖は第四四手了の局面）

平手　先　六段　池田卯八（平壤）　六段　辻繁之助（京城）

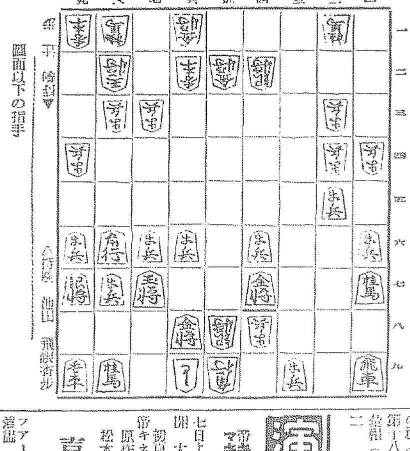

圖面以下の指手

▲七九玉　△八八玉　▲七八金　△九八玉　▲八九と　△八五香　▲八六角ナル　△同歩　▲四七銀ナラズ　△八七銀　▲八八金打　△同　銀　▲同　と　▲九七玉　九八と迄にて辻氏の勝

矢野七段講評　本局初盤先手方四六銀と指し、つづいて三五歩と仕懸けたのは無理である。果然後手より四五歩と穴を切られこれより大接戦となつたが、要するに最初の四六銀、三五歩が無理筋なりしため始終苦戰の形を兎れず、最後に七五金と自重すべきところを六三香なると誤まり、以下勢鬪よく努めたるも遂に及ばざりしは先手にとりて遺憾である。

今日の新刊

（警務局圖書課調）

邪文部　朝鮮武道（五月號）小坂直雄▲縁旗の下に（第二十一號）野中正道▲局友（第八卷第十一號）岸本陽吉▲其他四種▲釜山釜岸本錦翔（第八十九號）野村浩道▲萬多羅（五月號）澤光館▲神奈賀良乃日本（第三十三號）杉之友（第九卷第六號）大浦哲道▲心經（第六十九號）田邊稲太郎▲とりゐ（第九號）手塚道男▲月刊鮮鐵東月報（第二十二號）樋口顯所と建築（五月號）横尾信一郎▲朝鮮警察（五月號）佐藤治次郎▲朝鮮を覗く　朴相駿▲七冊）吳聖

諺文部　▲金融組合鮮文（一服（第四十四號）小口弘▲東光（六月號）朱耀翰▲佛教運動（第六號）新永鎬▲新女性（六月號）東相敦▲兒童生活（第七卷第六號鎭時號）班周臣▲明德（第二十一號）汁基五▲平壤之光（第二十二號）尹山溫▲殘映金融組合時報（一新青年號）鈴木各三▲商家便覽　李穆顯▲警明社　趙来璨▲詰音讀書6、9、10、12、13、15、16、（七冊）吳聖

▲江原稅務（五月號）坂部治▲藝術市場（第二號）伊藤啓光▲鮮滿之運輸（六月號）保堅修議▲朝鮮府治（六月號）和泉健太郎▲ラザロ（第十五號）三井謙一▲京畿財務時報（五月號）田村達太郎▲盤友（第八號）金輪正平▲實業（第十卷第八號）太田勇八▲朝鮮無盡會々報（第一號）尾崎關太郎▲朝鮮新生（第二卷六二號）ウイリアム・シ・ケール▲其他五▲手藝學習誌（四、五、六學年三冊）酒井與三吉▲金融組合（六月號）小口弘

演藝案內

帝キネ・マキノ　中央館

七日より三日間特別短期均一大公開　大人學生小人共十錢均一

初夏興趣陣に放つ名篇の巨篇　帝キネ特作時代劇　原作貴光春波　監督佐藤樹一路　松本田三郎　明石都子　主演

喜八と稲葉小僧　後篇　六巻

ファースト・ナショナル社超特作　テッド・ワイルド氏監督　ロ―レッタ・ヤング孃　小ダグラス・フェアバンクス氏　主演

尖端一目惚れ　全七巻

二百萬弗の遺産に美しい娘！誰れもが欲しいのは金と女である。そこでこの問題はとても素晴らしいエロとナンセンスに滿ち／＼た展開を續ける、何しろ美しい娘さへ手に入れたなら二百萬と云ふ大金

大正館　松竹直營　櫻井町

八日より特別大封切三大特選映畫　新線の氣溢る宇島映畫戰線に凱歌は高らかに揚る！　松竹キネマ蒲田スタヂオ特作現代悲壯詩　原案……蒲田脚本部合作　佐々木恒次郎……監督

『江戸紫の花』

嗚呼！空閑少佐　江川宇禮雄　高尾光子　新井淳　小林十九二　主演

上海事變に壯烈なる死を遂げし空閑少佐の悲壯劇　松竹キネマ京都下加茂特作時代映畫

大阪朝日新聞紙上連載小說獨占映畫化　原作土師清二　細色木村宗士夫　井上金太郎氏超監督作品

天保異聞　青頭巾　新興・阪東好太郎入社第三回主演映畫　中村吉松　澤井三郎　千曲里子　飯塚敏子　大林梅子　沖中オールスター

奇怪極まる怪盗青頭巾の出現に紛々たる謎を生む！……

松竹キネマ蒲田特作現代映畫　原作……高橋與吉　野村浩將……監督　キャメラ……長井信一　主演　新井淳　三井秀男

初戀と與太者

日の丸若衆　全十巻　後藤美一　尾上榮五郎　主演

東亞倶樂部　東亞直營

八日封切上映　初夏の映畫界に凱歌を擧げ最大の偉觀　『雜誌キング連載』　吉川英治原作　片岡千惠藏主演

萬花地獄　完結篇

京龍館　東亞キネマ　直營

八日より三日間上映　御入場料大人廿錢　小學生十錢

『雜誌キング連載』吉川英治原作　片岡千惠藏主演　萬花地獄　中篇

宮津小唄　關西ジョージ監督　中村園枝　久世小夜子　共演

プロ青年とブル娘

浪花館　京城明治町一

二日より突如　英天風一行　満員御禮

英天風　芳月　春日大蝶　武藏山左近

路上の涙　山田五十鈴　千曲里子　主演

アリゾナ、ナイト　米國FBO社特作

喜樂館　日活直營

日活現代劇部新加入　六月二日より同八日封切上映　大地に立つ　前後十七巻

龍山劇場　電話七〇八一

四日より　川畑静子一行

初夏の劇壇を飾る東京美人萬歲界の花形　萬歲　大西聚子　川畑喜久枝　川畑房子　舞踊　ダンス、劍舞、漫才

京城演藝館　本町三丁目

幻の花嫁　日活ニユース　第二十七號

朝日座　本町五丁目

當る六月九日より　關西女優歌舞伎　座長　嵐菊香　淺尾右朝次　中村小錦　阪東秀香　中村鯉蝶

一　石井常右衛門　二　堀川夜討　三　壺阪靈驗記

六月五日より七日迄三日間　正午後三時開演　第貳回全鮮素義審査採點大會　入場無料

毎夕六時開場

藥學博士河合龜太郎氏創製　日・英・米・佛專賣特許　醫學大家實驗推奬

みつわ・ヴイタミン

◎濃厚肝油

化學工業博覽會金牌・進歩賞　東京博覽會優良國產賞牌　帝國發明協會優等賞受領

本品のV・A濃度はロヴイボンド比色計の二〇〇乃至三〇〇青色單位（カール・プライス法）に相當す。

肝油の効能をヴイタミンAのみに歸すべからざるは論無き所、更に本品は普通肝油と違ひ、大人極大量でも一日の量僅に茶匙に輕く一杯にて充分、臭味少く、胃腸を勞せず下痢を起さず、費用僅少、理想の滋養強壯料

五歳以下一回三乃至八滴　十五歳以下一回八乃至十五滴　大人一回十五乃至三十滴　づゝ一日二乃至三回

文献・說明書進呈

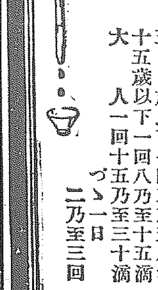

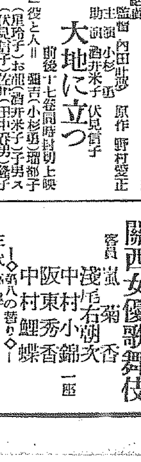

定價　百瓦入　一壜　金一圓三十錢

藥店・和洋酒食料品店・雜貨店にあり。最寄に品切れ等の節は本舖より直送す　郵稅代用三圓以下よく（東京市內は一瓶にても配達）

用量用法其他詳細は添附說明書
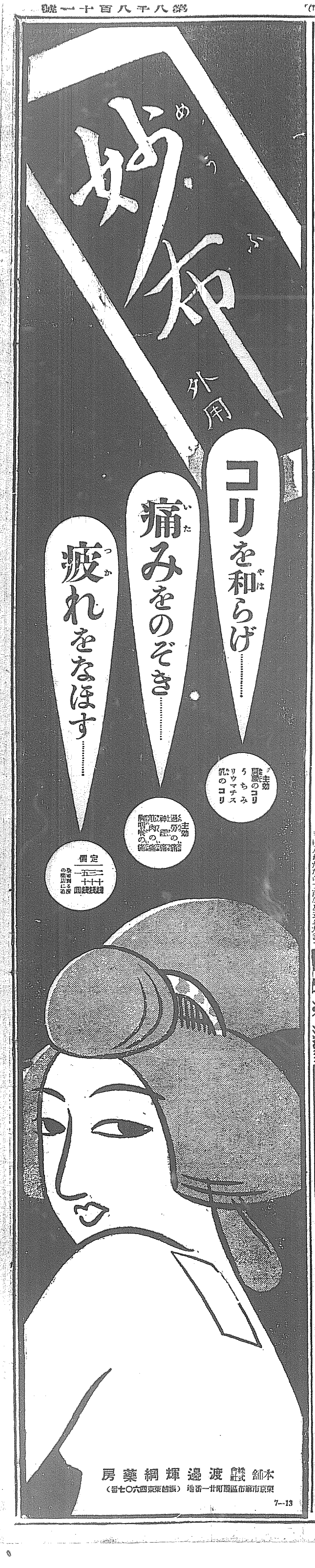
東京市日本橋區　◎ミツワ石鹼本舖　丸見屋商店